

## ANÁLISIS ENCUESTA SOBRE ANUNCIOS DE POLÍTICA DEL LITIO #CADEM

La encuesta semanal de CADEM se centró en el anuncio gubernamental sobre la política nacional para el litio

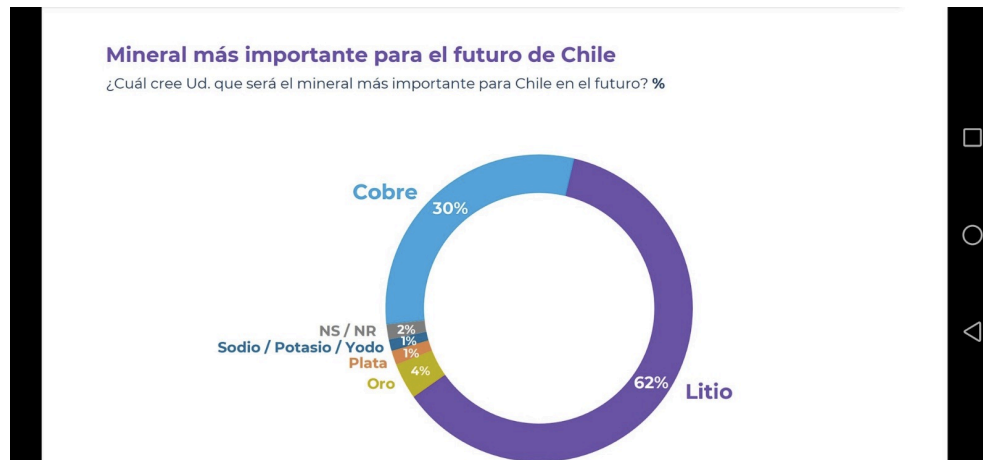

El Litio superó el cobre en el imaginario colectivo sobre el Chile del Futuro.  
Se puede concluir que debate público sobre como aumentar producción y rentabilizar el litio le importan a las mayorías

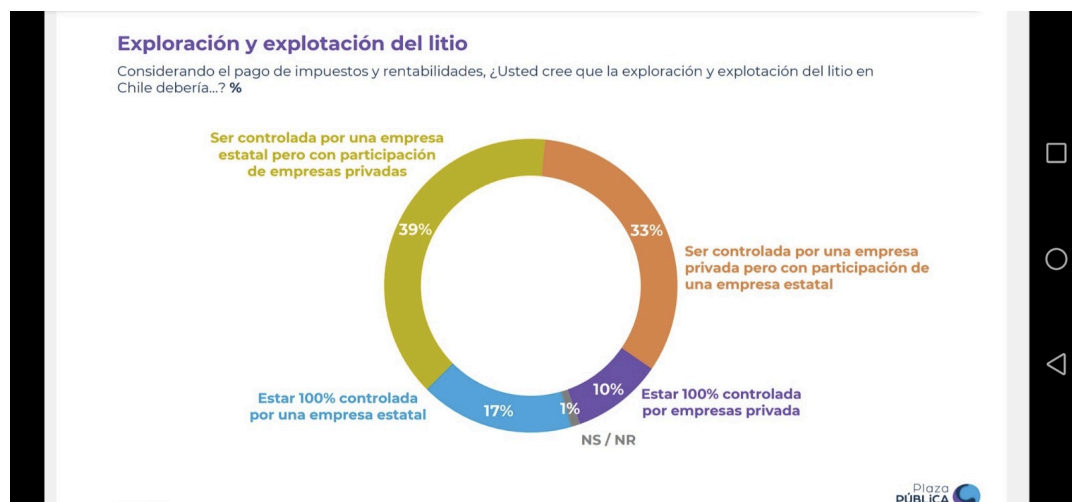

No hay mayorías ciudadanas sobre que estructura empresarial debe administrar y explotar el Litio.

Las opciones mayoritarias son:

- 39% apoya a la idea de una empresa controlada por Estado, pero con participación de privados
- 33% que sea controlada por privados, pero con participación del Estado
- 17% controlada plenamente por Estado y,
- 10% controlada por Privados

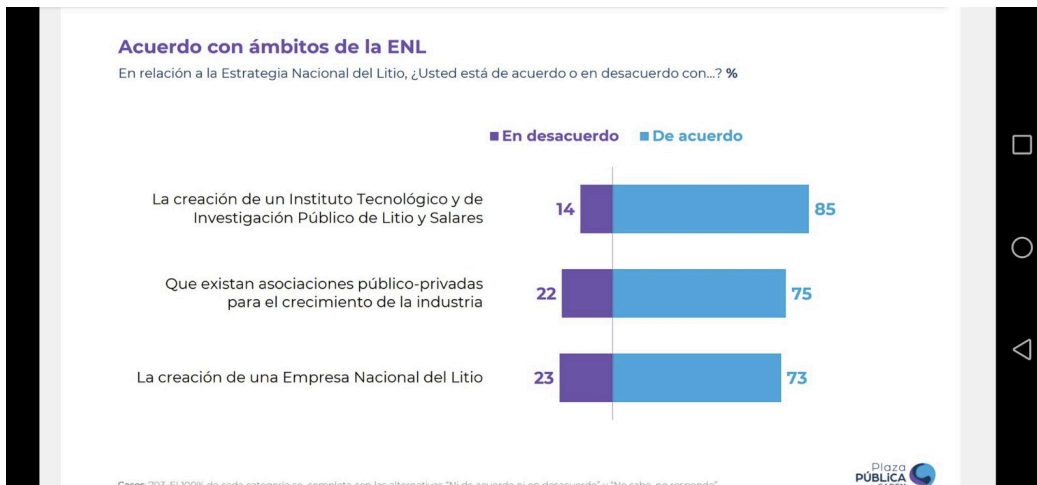

Sobre 3 definiciones planteadas en política nacional del litio hay fuerte apoyo ciudadano. En especial, La idea de una colaboración público-privada para el crecimiento de la industria del litio y también la creación de una empresa nacional del litio le hacen sentido a la ciudadanía.

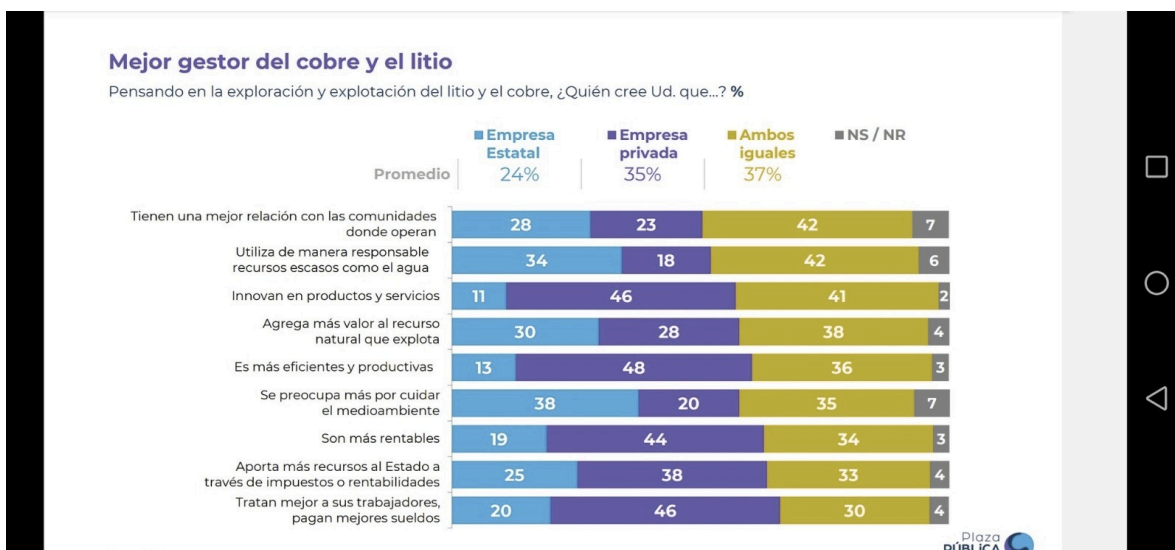

Esta pregunta sobre quién es mejor gestor de Cobre y Litio, muestra a una opinión pública que no está en la dicotomía de q lo público es mejor a lo privado (o al revés).

Pareciera que propuesta de una colaboración público-privada le hacen sentido a las mayorías, ya sea por convicción o por pragmatismo.

Esta encuesta muestra el país no puede seguir con discusiones ideologizadas sobre que el rol del Estado y que eso es incompatible con rol de los privados, estamos frente a otro Chile que valora las alianzas público-privada para desarrollar esta oportunidad histórica de producir litio que tiene alto precio producto de la alta demanda mundial que genera la transición energética.

Es clave insistir en el debate público proponer que se avance con rapidez en fórmulas pragmáticas y rápidas de cooperación público-privada que nos aseguren impulsar con mayor velocidad la producción de litio, donde hoy somos segundos productores.

Si mantenemos estos debates “sobre ideologizados” se estancará este impulso, por lo cual es relevante insistir en que las autoridades den más detalles sobre la gobernanza de esta alianza público-privada para el litio.

## **IMACEC CAE -2,1% Y DESEMPLEO SIGUE SUBIENDO: URGENTE IMPLEMENTAR POLÍTICAS PRO EMPLEO**

Aparecieron las malas noticias de la actividad económica.

En marzo cayó la actividad económica en -2,1% mostrando una fuerte caída del comercio de -5,4% en 12 meses, especialmente cayendo las ventas en los supermercados, también cayó la producción de bienes en -3,4%, explicado principalmente por la caída de la producción minera de -8,5% en 12 meses.

Este estancamiento de la actividad explica también la preocupante alza de las tasas de desempleo que subió a 8,8% (completando 5° mes consecutivo), que está afectando más a las mujeres cuya tasa llega a 9,5% y en la RM donde se llegó a 10,1% de desempleo.

Hace meses viene subiendo el desempleo. Post pandemia la gente ha vuelto a buscar trabajo, pero lamentablemente la economía no es capaz de generar esos puestos laborales, porque aún funciona débilmente.

Hay menos cupos laborales disponibles, caen los avisos de nuevos puestos laborales, se contraen los empleos en el sector privado y solo crecen el empleo público (probablemente en municipalidades) y los puestos informales.

La información del INE muestra que desde octubre 2022 la creación de empleo asalariado formal del sector privado se desacelera fuertemente, mientras que se acelera creación de empleo asalariado público -probablemente a nivel municipal -y de empleo por cuenta propia.

Así los niveles de empleos están bajo la pandemia (se calcula que hay más de 420.000 empleos menos que en la situación pre pandemia).

Eso es lo que está pasando en la realidad del mercado del trabajo.

Esta realidad contrasta con el discurso optimista del Ministro de Hacienda quién señaló post Imacec de marzo que la economía se está “recuperando” y agregó “que la cifra mensual comparada con el mes anterior, la caída es mucho más pequeña. Y si se quita minería la cifra es positiva”.

Este optimismo de Marcel explica entonces que haya acordado con la CUT un incremento del salario mínimo del 21% y no haya negociado con las PYMES -que son las empresas que más pagan salario mínimo- la continuidad del subsidio salarial.

Es a lo menos imprudente incrementar monto del salario mínimo en 21% en un contexto de estancamiento económico -Imacec -2,1% en 12 meses- y además, que Hacienda se niegue a darle un apoyo a las Pymes vía subsidio salarial.

Lo responsable, desde el punto de vista económico, es que en este contexto se den prioridad a iniciativas pro empleo y pro crecimiento que permitan revertir este estancamiento con alto desempleo.

Desde esa perspectiva es clave apurar “un piloto” de la alianza público-privada en la industria del litio, que muestre a los inversionistas la real voluntad gubernamental de avanzar en producir más litio en nuevos salares -como Maricunga de la región de Atacama- bajo la fórmula de la cooperación público/privada; también es clave acelerar la implementación la agenda de innovación productiva de la CORFO que tiene US\$ 435,0 millones y a marzo solo lleva ejecutado 4% de esos recursos; en materia de gastos de capital en ley de presupuesto 2023 hay app US\$ 14.000 millones y en primer trimestre solo se ha

ejecutado 13%, ritmo que requiere acelerarse para segundo semestre, especialmente en MOP y Vivienda.

Con los actores privados se requiere que gobierno concuerde una agenda de reactivación económica que tenga foco en generar nuevos empleos que permitan retomar para 2024 un volumen de empleos similares a la época pre pandemia.

Es clave que la élite política y económica construyan acuerdos transversales que permitan recuperar el dinamismo de la actividad económica para sí salir de esta zona de números rojos en materia de producción de bienes, de ventas y de poca capacidad de creación de empleos formales, por eso insistimos que el país requiere políticas pro empleo que es tan urgente como los temas de seguridad ciudadana.

## **EL GIRO CONSERVADOR DEL ELECTORADO: LECCIONES DE LA VOTACIÓN DEL 7 DE MAYO**

Los números grandes muestran un continuum, entre la votación de septiembre pasado y ahora en que se puede concluir que en el electorado hay un giro conservador que sorprende en relación a votaciones 2020 y 2021, que también está marcado por el Voto Obligatorio que nos trae estas importantes participaciones electorales.

Más de 12,8 millones de personas participaron de la elección de este 7 de mayo, pero más 2,119 millones de ciudadanos votaron Nulos y otros 568 mil votaron en blanco lo que representan más del 21% del electorado que participó -producto del Voto Obligatorio-, pero no se sintió convocado por las 5 listas que compitieron para elegir representantes en el Consejo Constitucional y ya hay algunos que anticipan la base del rechazo de diciembre próximo.

La incógnita que se abre por el 35,4% de la votación de la ultraderecha vía Partido Republicano -que le permitió elegir a 22 consejeros de 50- es si irán a boicotear el proceso de una nueva Constitución o tendrán una actitud pragmática.

Por otra parte, los 11 consejeros electos por Chile Vamos y los 17 consejeros electos en pacto Apruebo Dignidad/FA, PC más PS que son partes de este acuerdo que originó el segundo proceso constitucional no

están en condiciones de avanzar sin tener un mínimo acuerdo con los republicanos.

En este Consejo Constitucional los 11 consejeros de ChileVamos tendrán la responsabilidad de dar señales y hacer de puente entre 2 sectores que son los extremos del espectro político como son Republicanos y la debilitada coalición oficialista que sacó 28,5% de la votación, por tanto, el tema constitucional es una noticia en desarrollo.

b). La segunda lectura de estas elecciones tienen que ver con el carácter político que instaló la derecha de que era la evaluación del gobierno de turno y claramente aquí se debe hablar de un giro conservador del electorado.

En las elecciones parlamentarias de 2021 el Partido Republicano sacó 11,1% de los votos que le permitió tener 15 diputados y hoy se convierte en el principal partido político obteniendo 35,4% de la votación, con 3,468 millones de votos, es un aumento relevante de su votación en 15 meses producto de ser una oposición dura e intransigente al gobierno Boric y además, presionando a la derecha tradicional (RN,UDI y Evopolis) para que se sumen a ese estilo de oposición dura y por esa vía se instala como la fuerza hegemónica en la derecha.

A nivel regional, Republicanos se convirtió en el partido más votado en 12 de las 16 regiones, incluso superando el 40% de los votos en Tarapaca, Ñuble, Bío-Bío y Los Lagos mostrando que es el sector mejor parado para las elecciones regionales del 2024.



Según estudio de UDD en las comunas de menos recursos el % de votación llega 40% y claramente la votación de las derechas (Ultra y Tradicional) supera la votación Kast de 2ª vuelta.

Quintil Ingreso	PDG	TxC	Rep	UpC	ChS
Alta	6.1	9.2	31.2	28.0	20.1
Baja	5.6	9.7	40.0	16.5	23.8
Media	5.7	10.3	35.1	24.7	20.2
Media Alta	6.1	10.8	33.8	24.9	19.7
Media Baja	5.7	9.1	36.7	19.4	22.6

En las familias de sectores medios la ultraderecha y derecha suman 55% y por su parte la centroizquierda e izquierda suman 35% de la votación en ese segmento.

Aquí hay un resultado inédito ya que la ultraderecha en esta elección capturó la votación del mundo popular con su mensaje simple de más seguridad, no a la inmigración y combate al narcotráfico.

c) Por su parte la derecha tradicional cae del 25,4% del 2021 a un 21,07% sufriendo un revés histórico ya que esta ultraderecha supera a la derecha tradicional, pero ambas fuerzas se instalan como fuerza mayoritaria en el país con 56,6% de la votación y obtienen casi 5,3 millones de votos.

En diciembre 2021 en la segunda vuelta presidencial la candidatura derechista obtuvo 44% de la votación y sólo 3,650 millones de votos y hoy saltan del 44% al 56,6% de la votación y suben de 3,650 millones votos a 5,500 millones de votos, o sea la derecha subió en 1,8 millones de votos, si eso no es un giro conservador del electorado, es difícil pensar que definición se le puede dar a esta derrota política que sufre el gobierno y la cultura progresista.

A nivel de partidos la ultraderecha que es el partido Republicano obtuvo 35,4% de los votos y el segundo partido es la UDI con solo 8,86% de la votación y RN sufre una severa derrota cayendo al 7,4% de la votación.

Ahora que son mayoría en la oposición y restando más de 2 años y medio de gobierno Boric, se verá su comportamiento opositor si se mantienen en la oposición dura o transitan al pragmatismo de negociar con gobierno medidas enfocadas en sus 2 principales reivindicaciones como es la seguridad y el crecimiento económico.

c) El oficialismo logra un pésimo resultado electoral, sumando a las 2 listas como fueron Todo por Chile y Unidad por Chile.

Sumando ambas listas se obtiene solo 37% de la votación, casi igual a septiembre pasado, pero lo más grave para la coalición es que se sumó 3,67 millones de votos y en diciembre 2021 en segunda vuelta Boric fue

elegido con 4,621 millones de votos, o sea en 15 de meses de gobierno se perdieron 1,0 millón de votos que emigraron a la derecha.

El electorado mayoritariamente no optó por fórmulas sensatas y equilibradas como las que planteamos en Todo por Chile, optó por votar por quienes promovieron el miedo y la crítica dura al gobierno, que además tuvieron un fuerte despliegue en redes sociales -cuestión que nosotros como Partido no hemos tenido y que es urgente revertir de cara a las municipales-.

La unidad progresista da 37% y no es suficiente para ganar los próximos desafíos electorales que son las elecciones municipales y regionales de octubre 2024 y las parlamentarias y presidenciales de noviembre 2025.

Este complejo y fragmentado mundo progresista (11 partidos que suman 37% de la votación, donde el más votado como es el Partido Comunista tiene 8,8% de los votos y le sigue PS con 5,9%) debe hacer una profunda autocrítica sobre su gestión gubernamental y legislativa que le ha hecho perder su mayoría electoral en solo 15 meses y por tanto, debe reordenar su agenda de trabajo y su diseño político de cara a lo que viene porque en el horizonte se ve a una ultraderecha ganando las próximas elecciones presidenciales.

Es un sector político -que producto de sus distintas visiones y divisiones- no genera gobernabilidad para enfrentar los problemas más acuciantes de los chilenos como es la seguridad e indefensión ante el crimen organizado, la falta de empleos y el estancamiento económico, la falta de atención de calidad en los servicios de salud colapsados por listas de espera por nombrar las principales urgencias ciudadanas.

La izquierda que obtuvo 28,5% de los votos y la centroizquierda que obtuvo 9% de la votación deberá realizar una fuerte autocrítica de la pérdida de votación, de su desconexión con los electores que le ha hecho perder 1,1 millón de votos y cual puede ser su camino para recuperarse de cara a las próximas elecciones municipales y regionales donde ir en una sola lista es una condición necesaria pero no suficiente para mejorar su rendimiento electoral.

Pero es claro que electorado señalizó su giro de apoyo a posiciones más conservadoras y de eso el mundo progresista debe hacerse cargo.

## POLITICA FISCAL E INFORME DE FINANZAS PÚBLICAS

La política fiscal es valorada transversalmente.

Es un activo de la actual gestión gubernamental

En abril CFA destaco el importante ajuste fiscal logrado en 2022, con una reducción de 23% real del gasto respecto del ejercicio anterior, lo que aportó significativamente al logro de un superávit efectivo y estructural.

♣ Este superávit significó el retiro de casi la totalidad del mayor gasto fiscal asociado a las medidas extraordinarias implementadas en 2021 para enfrentar los efectos de la pandemia del Covid-19.

♣ El CFA valoró también el consenso transversal alcanzado en torno a la sostenibilidad fiscal como política de Estado en el marco del Presupuesto 2022, que el Gobierno anterior propuso en el respectivo proyecto, el Congreso aprobó, y la actual administración ejecutó.

Dentro de los ingresos extraordinarios, adicionales se ha destacado los provenientes de los contratos de CORFO con las empresas que producen litio los que incidieron en el superávit estructural de 2022.

### Mensajes del CFA



#### **IV. Otro elemento que incidió en el superávit estructural de 2022, fue el fuerte aumento de los ingresos fiscales provenientes del litio, los cuales no son necesariamente permanentes.**

- Los ingresos por litio de Corfo por rentas de arrendamiento aumentaron más de 15 veces en 2022 (pasaron de US\$241,4 millones en 2021 a US\$3.723 millones). Acorde a la metodología vigente, estas rentas son contabilizadas completamente como ingresos estructurales. Además, aumentó la recaudación tributaria, la que se ajusta por la brecha del PIB y no por el ciclo del litio.
- Ante esta situación, el CFA ha sugerido actuar con prudencia y ahorrar un componente importante de los ingresos por litio, considerando su posible carácter cíclico o transitorio. Para ello, se debe definir una metodología simple que identifique los ingresos estructurales de este mineral.
- El Consejo destaca que el Ministerio de Hacienda está avanzando en una propuesta metodológica en este sentido.

El CFA llama a Hacienda que tenga una metodología que identifique que porcentaje de esos ingresos son estructurales y permanentes y que porcentaje son transitorios y se podrán usar.

Sería bueno que la Comisión de Hacienda concordará con Ministerio un cronograma para tener esa metodología y esas definiciones para el ejercicio presupuestario 2023.

Mensajes del  
CFA

**CONSEJO FISCAL AUTÓNOMO**

**V. El Consejo releva la importancia de continuar una senda de consolidación fiscal en los próximos años, hasta llegar a valores para el BE más cercanos a cero en 2027. Además, identifica materias de riesgos a monitorear:**

1. El calce en cantidad y temporalidad del conjunto de compromisos de gastos permanentes de la reforma de pensiones y los ingresos permanentes para financiarlos.
2. La incertidumbre sobre cuán permanentes son los ingresos fiscales derivados del litio y el riesgo de comprometer gastos permanentes con cargo a ellos.
3. La posibilidad de nuevos retiros de los fondos de pensiones, los cuales podrían generar mayores presiones a la demanda agregada y acentuar los desequilibrios macroeconómicos existentes (inflación y déficit en cuenta corriente), dificultando el rol estabilizador de la política fiscal.
4. Los potenciales efectos fiscales que podrían resultar de una crisis financiera de las Isapres.
5. La necesidad de financiamiento permanente para enfrentar los desafíos en materia de seguridad.
6. La necesidad de que el avance en materia de descentralización fiscal cuente con reglas fiscales explícitas y efectivas que velen por la sostenibilidad fiscal subnacional.
7. Las definiciones en materia de institucionalidad fiscal que deben tomarse en el proceso constituyente, así como aquellas definiciones constitucionales que pudieran incidir sobre la sostenibilidad fiscal

12

También CFA llamó a evitar riesgos fiscales -que compartimos transversalmente- señalando su preocupación por varios temas que compartimos y que sería bueno conocer la opinión de Mario Marcel en especial, los potenciales efectos fiscales por una crisis financiera de las isapres (proyecto ingresado ayer descarta esa posibilidad), que la descentralización fiscal tenga reglas que velen por la responsabilidad de los gobiernos subnacionales (esta es una materia de especial preocupación de senadores regionales, como también la creación de estímulos a una mejor gestión regional), la definición de un financiamiento permanente

para enfrentar los desafíos en materia de seguridad son materias que importan en una conversación como esta.

Se logró retomar la senda de la responsabilidad fiscal, pero lo importante es mantenerla como tendencia y no que no sea una situación puntual producto de los mayores recursos recaudados por contratos por litio de la CORFO.

## **TIPS SOBRE EL ROYALTY MINERO**

**Senadora XIMENA ORDENES**

Desde hace años como país hemos venido planteando la necesidad que la gran minería pague un royalty que compense las externalidades negativas que la actividad minera genera en los territorios y a las comunidades.

El impuesto específico a la gran minería vigente en nuestra legislación desde 2010 es claramente insuficiente y en los últimos años hemos seguido promoviendo la necesidad de tener un royalty que sea compatible con la competitividad de la gran minería a mediano plazo.

Chile para avanzar hacia una mayor equidad social requiere legislar y aprobar este nuevo royalty minero y también debemos valorar que se haya acordado un diseño que nos sigue haciendo competitivos entre los países mineros como Perú y Australia.

La ciudadanía nos reiteró este domingo que Chile necesita más equidad y también seguir creciendo -especialmente aumentando la producción minera del cobre y del litio-, minerales que viven una revaloración producto de la alta demanda que genera la transición energética, especialmente producto de la electromovilidad.

Este proyecto que hoy votamos se funda en coincidencias mayoritarias que tenemos en este Senado, en que las distintas fuerzas acordamos de que



Chile debe avanzar por la vía de recuperar el crecimiento económico, pero también avanzar en mayor equidad territorial hacia las regiones y los municipios más pobres.

También debemos coincidir en que el país debe Aumentar -de manera urgente- la producción de cobre y litio, este aumento productivo mejorará nuestra recaudación fiscal y nuestra capacidad de crecimiento, que es lo que nos demanda la ciudadanía hace ya varios años.

El país requiere aumentar su recaudación fiscal, este proyecto de ley lo logra y también mantiene la competitividad de la industria minera a mediano plazo recogiendo los aportes técnicos que se realizaron en las audiencias que realizó el año 2021 la Comisión de Minería.

También este proyecto de ley -de manera complementaria- define los destinos de los recursos para beneficiar a las Regiones y a los Municipios tanto las comunas mineras como las comunas pobres no mineras altamente dependientes del Fondo Común Municipal.

Esta definición de los destinos de los recursos que generarán una tremenda inyección de equidad en nuestro territorio es algo que también motiva nuestro apoyo a esta iniciativa legal.

Este tipo de proyecto que elevan la recaudación fiscal deben dar claridad sobre los usos de los recursos fiscales en políticas sociales pro equidad.

En esta ley se crea un Fondo para la Productividad y el Desarrollo que administraran los gobiernos regionales y que en los primeros años de la ley invertirán US\$ 193,0 millones anuales en mejorar la productividad regional y además, reforzar la diversificación productiva que en nuestro caso permitirá apoyar iniciativas productivas en el turismo y en energías limpias por ejemplo.

Esto es un gran desafío para los Gobiernos Regionales que tendrán más recursos y que deben gastarse de manera adecuada y focalizadamente en incrementar las capacidades productivas de las regiones.

Hay ahí un desafío de gestión que no debe postergarse.

También se crea un Fondo de Apoyo de Equidad Territorial destinado a suplementar a los municipios más pobres y que se expresa en una alta dependencia del Fondo Común Municipal reforzando los recursos a aquellos municipios que no tienen ingresos propios.

Estos 2 Fondos beneficiarán a la región de Aysén y que según las simulaciones que ha realizado el gobierno significarán un aporte anual de \$10.500 millones anuales que incrementarán los recursos del gobierno regional y los municipios de la región.

Esto es complementado con un tercer Fondo para comunas mineras que beneficiará a más de 30 comunas mineras con un aporte anual de US\$ 50,0 millones.

Entonces aquí en este proyecto y en este Acuerdo transversal hay un compromiso por la competitividad y el crecimiento de la economía y también que eso hace posible la equidad territorial y mejorar la calidad de vida en los territorios más empobrecidos.

Debemos retomar el camino virtuoso del crecimiento con la equidad social, hoy en el mundo minero se vive una reactivación producto de su rol en la emergente industria de la electromovilidad.

Chile necesita avanzar en producir más litio, se necesita ya -ahora- y no para el 2024 o 2025 tener alianzas público-privada para aumentar la producción de litio, como lo anunció el Presidente de la República el mes pasado.

Pero se requiere sentido de urgencia en liderar la producción de litio no solo en el Salar de Atacama sino también en otras localidades.

Hoy debemos ser más pro crecimiento y más pro equidad y por eso, insisto en avanzar en esa colaboración público-privada para liderar la producción mundial de litio, ojalá lo hagamos y no nos demoremos como país.

He dicho señor Presidente Voto a Favor de royalty minero.

## **Informe sobre tramitación de salario mínimo en el Senado y los gremios PYMES**

Gobierno concordó con la CUT un incremento del Salario Mínimo que significa la siguiente progresión:

*\$440.000 desde 1º de mayo*

*\$460.000 desde 1º de septiembre 2023*

*\$500.000 desde 1º de julio 2024*

Conocido el acuerdo con CUT y presentado proyecto de ley en el Parlamento, los distintos gremios PYMES reclamaron que las empresas de menor tamaño requieran para poder pagarlo una extensión del Subsidio fiscal de \$30.000 mensuales que estaban recibiendo 149.000 pymes con monto de \$410.000.

Una renovación del subsidio fiscal fue acordada con un grupo de gremios PYMES y otros siguieron -como CONAPYME, Convergencia PYME- reclamando en la Cámara lo que generó un conjunto de compromisos del Gobierno para lograr aprobación del proyecto con la sola excepción de diputados del Partido Republicano.

### **i) Perfeccionamientos del subsidio salarial en el Senado**

En las Comisiones unidas de Hacienda y Trabajo se incremento la cobertura del subsidio salarial que recibirán las empresas PYMES por dos vías: se amplió la cobertura para las empresas que tengan trabajadores que reciban un salario mínimo de \$410.000 a \$500.000 mensuales y además, se amplía el subsidio en el caso de aquellas empresas pymes que recibieron el subsidio hasta abril 2023 y que con este nuevo monto amplía el número de trabajadores perceptores del mínimo.

El subsidio tendrá 2 componentes: subsidio base mensual (artículo 12) y el subsidio variable mensual (artículo 13) esto significa que el subsidio cubrirá app 90% del incremento real que deberán pagar las PYMES -por tanto se convierte en un importante instrumento de apoyo a las PYMES-; todas las pequeñas empresas deberán postular nuevamente al subsidio salarial (no habrán antiguas y nuevas como fue el diseño aprobado en la Cámara) y esta ampliación de la cobertura significa un gasto fiscal adicional de app \$20.000 millones.

El Subsidio salarial es transitorio y tendrá vigencia hasta junio 2025.

**ii) Medidas pro PYMES que Gobierno acogió como indicaciones al PdL de Salario Mínimo**

- Extender hasta diciembre de 2023 la tasa del impuesto de primera categoría en un 10% para aquellas empresas acogidas al Régimen Pro Pyme general. Para el año 2024, la tasa será de 12,5% (indicación para ser presentada ante el Senado).
- Modificación legal para extender hasta el 31 de marzo de 2024 el beneficio de alivio deuda tributaria, cuya duración estaba contemplada hasta el 30 de abril del presente año.
- Garantizar la participación de un miembro del Consejo Consultivo de EMT en el Consejo Superior Laboral, mediante la modificación a la Ley N°20.940, de manera que el representante de las EMT deje de ser electo por los empleadores de mayor representatividad del país.
- Para transportistas, desvincular préstamos de las leyes N°s 21.256 y 21.323 de la obtención del Permiso de Circulación.

**iii) Otros proyectos de ley con normas propyme que gobierno se compromete a acelerar su tramitación**

- Acelerar la tramitación de la moción “Olvido Financiero”, que actualmente se encuentra en la Cámara de Diputadas y Diputados, garantizando que las instituciones financieras no puedan utilizar información de deudas de una antigüedad mayor a cinco años en la evaluación de riesgo.
- Respecto de la deuda previsional, ingresar durante el mes de junio de 2023 un proyecto de ley para reducir los intereses por el atraso en el pago de las cotizaciones futuras. Este proyecto también permitirá la suscripción de convenios para el pago de deudas previsionales atrasadas, condonando las multas a beneficio fiscal, bajo diseño similar a la ley de alivio deuda tributaria.
- Construir durante el año 2023 un “Plan de desarrollo estratégico de las Mipymes”, que considere una modernización de la Ley Estatuto Pyme y que pueda ser un insumo relevante para futuras discusiones presupuestarias.

- Tramitar con Discusión Inmediata el PDL que Moderniza el Sistema de Compras Públicas, en segundo trámite en la Comisión de Economía del Senado.

**iv) Otras Medidas administrativas complementarias pro PYME**

- Mesa de trabajo entre los Ministerios de Economía, Fomento y Turismo y Hacienda y la Tesorería General de la República para evaluar una medida que permita condonar administrativamente deudas tributarias respecto de las cuales hayan transcurrido los plazos de prescripción.
- Ampliar los criterios de elegibilidad para obtener la garantía estatal Fogape Chile Apoya, para que todas las Mipymes puedan acceder, tal como hoy está establecido para las microempresas.
- **Analizar conjuntamente entre los Ministerios de Economía Fomento y Turismo y Energía la implementación de medidas de protección tarifaria para que las Mipymes puedan afrontar el alza en las cuentas de electricidad.**

**Al respecto se acordó en el Senado que esta mesa que abordará la creación de un mecanismo de amortiguación de esa alza tarifaria y su impacto en las PYMES evacuará un Informe antes del 30 de junio y dicha mesa tendrá una representación amplia de los gremios PYMES.**

En la práctica el debate en el Senado se ha centrado en analizar y perfeccionar las características del subsidio salarial a las PYMES, de tal manera de apoyarlas para que puedan pagar estos nuevos niveles salariales que dispuso acuerdo CUT con Gobierno.

Empresariado minero -vía ex Ante- insiste en q royalty minero nos deja con tasas tributarias. superiores a otros competidores mineros.

### Carga tributaria efectiva

Carga efectiva promedio de la industria de la gran minería del cobre.

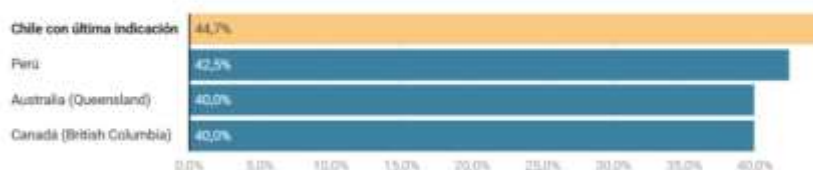

No es así, otra vez miente empresariado  
segundo gráfico es el presentado por Hacienda en la discusión legislativa que muestra que Chile mantiene competitividad ya que queda con tasas más bajas que los competidores mineros

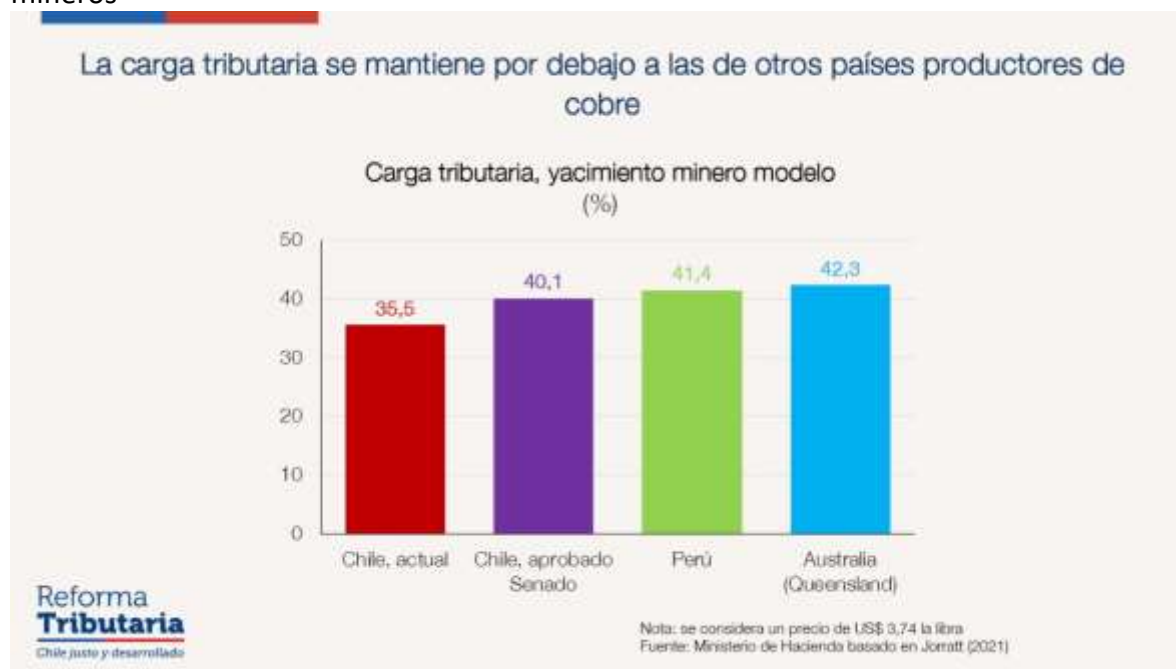

#RoyaltyMinero que será prontamente ley será un poderoso instrumento de Equidad Territorial y probablemente sea el único logro tributario en este período



Con el objeto que las comunas mineras y el país reciban una justa retribución por el desarrollo minero, la senadora Yasna Provoste, respaldó el proyecto que establece una compensación para el Estado, denominada royalty minero.

Además, Yasna Provoste insistió que el proyecto de royalty a la gran minería va a permitir que los municipios mineros del norte del país y en otras regiones del país tengan mayores recursos.

"El mundo conservador de la ultraderecha seguirá cuestionando estas reformas, así como las reformas tributarias, porque en su ADN ideológico, ellos plantean bajar los impuestos a las grandes empresas. Por eso, cuando gobiernan -como con Trump en EEUU- aumentan los déficits fiscales que traen aparejados recortes de beneficios sociales", señaló Provoste.

Cuestionó Provoste que la ultraderecha republicana esta semana haya votado en contra el alza del salario mínimo a \$500.000 y el royalty a la gran minería y "ello refleja que Republicanos representa la defensa de la desigualdad y no tendremos con ellos mayor equidad social, por eso mundo democrático debemos unirnos de cara a las elecciones municipales y regionales del 2024 para evitar un nuevo triunfo de la ultraderecha de Kast".

Asimismo, la legisladora DC indicó que la iniciativa contempla una carga tributaria potencial máxima de 46,5% a la gran minería con ventas anuales de más de 80 mil toneladas métricas y de 45,5% para aquellas operaciones con ventas anuales entre 50 mil y 80 mil toneladas métricas de cobre fino (TMCF). Y en ambos casos, dicho límite se calculará sobre la renta imponible operacional minera ajustada (RIOMA).

La representante de Atacama comentó que se crean tres fondos destinados a los gobiernos regionales y las comunas mineras por un total de 450 millones de dólares (Fondo a Comunas Mineras, Fondo de Apoyo de Equidad Territorial, y Fondo Regional de Producción y Desarrollo).

"Para las comunas mineras se desglosan un total de 55 millones de dólares que se distribuirá entre los gobiernos regionales y municipios del país", puntualizó Provoste.

También, la parlamentaria añadió que se dispone un impuesto ad valorem de un 1% a aquellos productores de más de 50 mil toneladas métricas de cobre fino al año.

Hasta marzo eran casi un tercio de los reportados en 2022:

## Escaso transporte público aumenta los reclamos en varias ciudades

Una de las eventuales causas se atribuye a la baja de conductores tras la pandemia.

GUARDIA CERDA Y FELIPE L. GONZÁLEZ

La escasa disponibilidad de transporte público —una dificultad que se ha agudizado tras el retorno a clases en marzo— surge como un inconveniente que afecta a distintas ciudades del país, comentan usuarios de este servicio. Un panorama que se repite especialmente al anochecer, cuando muchos terminan la jornada laboral u otros comienzan la jornada de clases vespertina. "Es complicado cuando uno hace turno de noche porque ya no hay locomoción. Por lo mismo es más peligroso", dice la residente boliviana Dayolin Choque, quien vive en el sector norte de Antofagasta.

Según datos del Ministerio de Transportes y Telecomunicaciones, durante 2022 se registraron a nivel país 5.135 reclamos por baja frecuencia del ser-



Largas esperas de transporte público en el paradero de la Av. Paicavi, en Concepción. Uno de los puntos con más afluencia después de hora punta.

vicio de transporte público. Un inconveniente que entre enero y marzo de este año ya registraba 1.432 reclamos: casi un tercio del total de quejas reportadas el año pasado. No obstante, con el término de la temporada de vacaciones y el retorno a clases, casi se duplicaron los reclamos por frecuencia de transporte al pasar de 820 casos en marzo de

2022 a un total de 1.432 el mismo mes de este año.

Debido a esta dificultad, en la Región de Valparaíso, dirigentes de la Confederación de Estudiantes de Chile (Confech) se reunieron el mes pasado con representantes del Gobierno para avanzar en soluciones a la baja que evidencia el servicio de locomoción colectiva en distintos

sectores del país y también analizar los horarios. A la vez, usuarios y parlamentarios presionan por una norma que permita a municipios y gobiernos regionales crear empresas públicas de transporte.

Una realidad que también ocurre a diario en la Región del Biobío. "Después de la pandemia hubo una baja de conductores porque las empresas del transporte público no fueron capaces de mantener a sus trabajadores. Muchos buscaron otras alternativas de trabajo, donde las condiciones laborales son mejores, porque hoy en el transporte público se trabaja en forma precaria. Un trabajador se levanta a las 5:20, sale a trabajar y ya a las 17:00 tiene 12 horas de trabajo. Entonces, es imposible que un conductor mantenga en exceso su jornada laboral. Por eso es que a las 18:00 y 19:00 horas ya no hay más conductores, porque se van para sus casas", dice Alex Oportus, presidente de la Federación de Conductores de Concepción.

### La crisis del transporte público se da tanto en RM y regiones

Nota destaca que diversas ciudades en regiones muestra menor operación y servicios del transporte público que generan mayores reclamos de la ciudadanía y aún tenemos a MTT sin pronunciarse sobre la urgente vinculación del subsidio espejo a la urgente modernización del transporte público regional.

Dedicar más porcentaje del subsidio/ espejo en transporte público regional permitiría tener más buses u otras modalidades para atender la mayor demanda de funcionamiento oportuno del transporte público mayor y menor.

Resulta inaudito tanta lentitud de. MTT para avanzar en la dirección de mejorar transporte público regional

Sugerencia tweet ..."aumentan reclamos ciudadanos en regiones por mal servicio del transporte público. Es urgente que MTT presente propuesta de modernización del transporte público regional ligado a una mayor inversión en transporte del subsidio espejo. Espero que respalde nuestras indicaciones presentadas en el proyecto que renueva subsidio al transporte público regional que apuntan a ese objetivo de tener transporte público de calidad en regiones"

## ESTADO DEL ARTE DE ESTRATEGIA NACIONAL DEL LITIO

Encuesta CADEM post anuncio política nacional del litio



El Litio superó el cobre en el imaginario sobre el mineral más importante para el Chile del Futuro.

Se puede concluir que el debate sobre política de desarrollo, como aumentar producción y rentabilizar fiscalmente la mayor producción de litio le importan a las mayorías

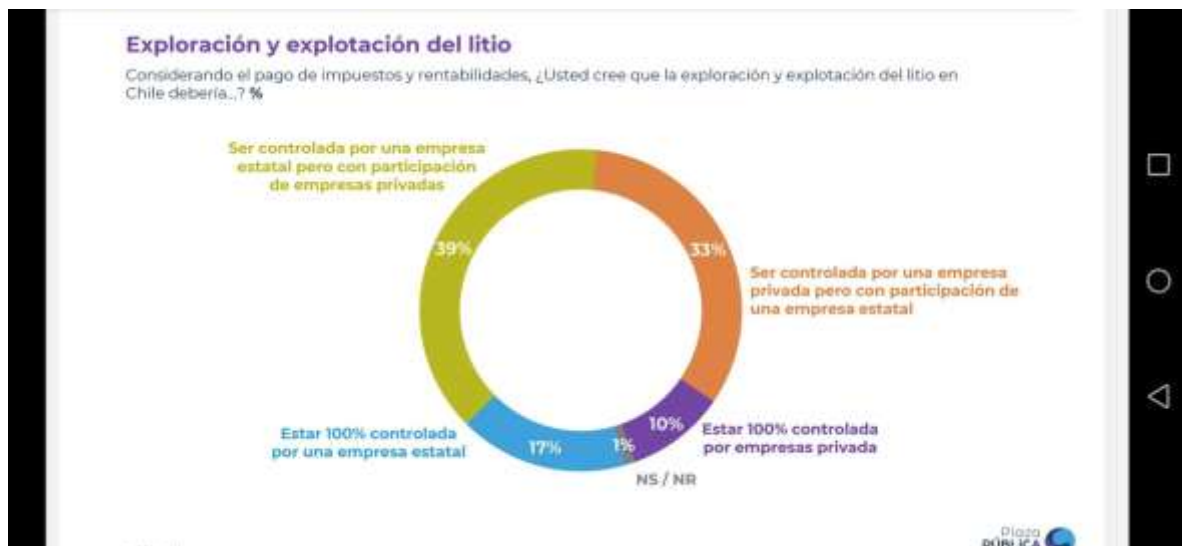

Esta pregunta sobre quién es mejor gestor de Litio para su exploración y explotación, muestra a una opinión pública que no está en la dicotomía de que lo público es mejor a lo privado (o al revés).

Pareciera sensato salir del debate ideologizado (Control del Estado 51% o 49%) como se ha debatido estas semanas, lo urgente es aumentar producción de litio , aprovechar las oportunidades de los buenos precios actuales en los mercados internacionales y cobrar más royaltys.

Pareciera que la propuesta de una colaboración público-privada para explotar el litio le hacen sentido a la gente y un 75% de ciudadanía apoya esa fórmula.

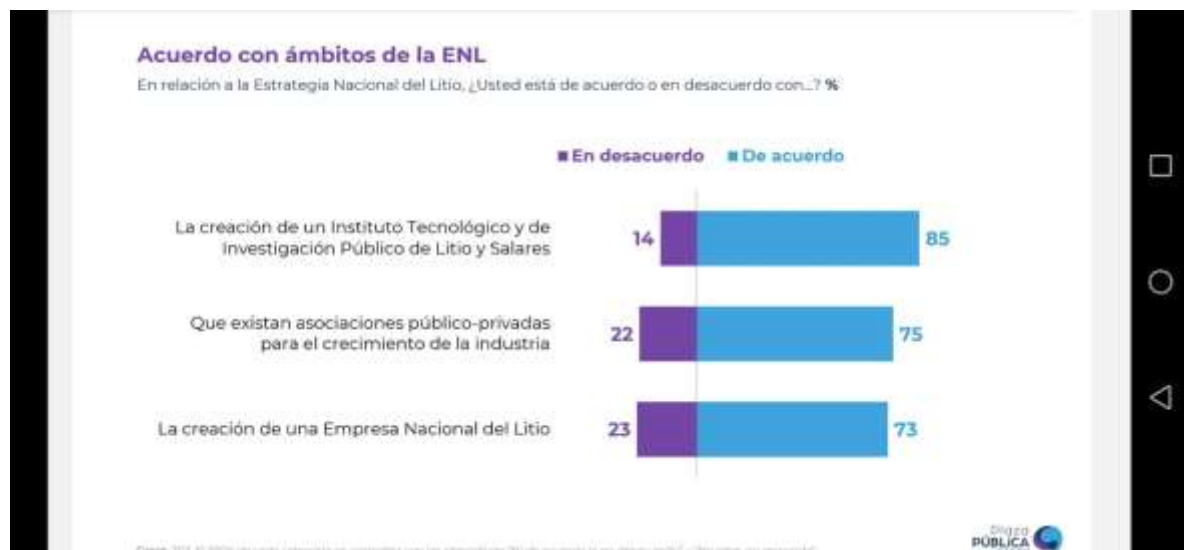

## SE MANTIENE INTERÉS DE INVERSIONISTAS PRIVADOS

En las últimas semanas, la prensa económica nos ha mostrado que hay muchos inversionistas privados para desarrollar nuevos salares para aumentar producción de litio y que quieren discutir sobre la gobernanza de la operación y explotación, sobre captura de las rentas y utilidades más que sobre el control de la propiedad.

Hay inversionistas australianos, europeos, chinos interesados en concretar esas alianzas público/privado para desarrollar nuevas producciones de litio.

Pero NO se pueden esperar meses y años, en que CODELCO -que está a cargo de este proceso de negociación- cierre acuerdos con los privados.

Hoy CODELCO está centrado en abrir diálogos con SQM y Albemarle por el tema de los contratos en salar de Atacama, unos que terminan 2030 y otros en 2043, que probablemente se ralentizarán producto del timing político y los resultados del 7M.

Los inversionistas chinos (Tianqui y Jiangxi Ganfeng -sólo el primero tiene presencia en Chile ya que está asociado con SQM-), en Australia está asociado a Albemarle y tiene 51% de uno de los yacimientos más importante en ese país que es el principal productor actualmente de Litio.

#### **CODELCO Y SU ROL EN ESTRATEGIA NACIONAL DEL LITIO.-**

Además, Codelco -en el giro propio de su negocio que es producir cobre- muestra malos resultados caídas de producción importante, no se ven mejoras en el proceso productivo y este diseño de implementación de estrategia nacional del litio plantea distraer a su equipo directivo con otro tema como es el Litio y la renegociación de contratos.

**Es razonable que el país, se pregunte si este diseño de centrar en CODELCO una re-negociación de contratos -que además, tiene malas relaciones con los pueblos originarios- y adicionalmente, negociar con nuevos actores que quieren ingresar sea el más conveniente para el éxito de ser “líderes mundiales de la producción de litio”.**

Codelco dice que “está conversando” con estos actores, pero los diversos actores privados señala que solo ha habido contactos protocolares, sin entrar aún al área chica.

#### PERO LA OPORTUNIDAD DEL LITIO ES AHORA, NO EN 10 O 15 AÑOS MÁS.

Hoy se necesita saber si Gobierno tiene esa disponibilidad de avanzar en alianzas público/privada, se requiere saber si sector público está disponible en concretar a la

brevedad alguna alianza público/privada que permita aumentar la capacidad productiva del país en nuevos salares.

La conversación con privados debiera avanzar en construir acuerdos sobre la gestión, la tecnología, la repartición de utilidades de estas nuevas empresas basadas en estas alianzas público-privada.

#### **LA OPORTUNIDAD ESTÁ EN SALAR DE MARICUNGA.-**

**Lo racional sería avanzar en los nuevos salares y ahí el más avanzado es Salar de Maricunga con el proyecto Salar Blanco ya que hay una empresa privada con inversionistas australianos que tienen RCA en las pertenencias antiguas, estuvieron años en una exigente evaluación ambiental y está disponible para cerrar un acuerdo con Codelco para explotar en pertenencias nuevas donde Codelco tiene el CEOL.**

**Pero Codelco no avanza en esa negociación, al contrario según la prensa, se dedica a la posible renegociación de contratos con SQM, negociación que puede demorarse , ya que SQM puede estar todo el tiempo “barajando el naipe” en espera del próximo gobierno.**

Lo racional sería enfocarse en sacar adelante al más breve plazo posible en hacer “un piloto” alianza público-privado en salar de Maricunga.

¿Porque no se parte ahora con esta fórmula de hacer un piloto de real colaboración público-privada? Eso daría señales a los actores nuevos del Litio y quieren avanzar en una real colaboración público-privada.

Es incomprensible que CODELCO no avance en la realidad, señale que esta dialogando, pero mantiene un conflicto judicial con la empresa privada que quiere hacer una alianza público-privada para desarrollar un nuevo proyecto de producción de litio en Maricunga.

¿Por qué no se avanza con las empresas que tienen RCA e inversionistas, acuerdo con las comunidades collas?

## LITIO Y CONSEJO CONSTITUCIONAL (noticia en desarrollo).-

Si persiste la demora en la implementación de alianzas públicos-privadas para desarrollar nuevos proyectos productivos del litio puede que existan sectores que busquen un nuevo status del litio a nivel constitucional que permita acelerar la producción y las alianzas público-privada en el litio.

### Inconcesibilidad del litio

Señor Director:

Aunque el pseudo carácter "estratégico" del litio no proviene de la Constitución vigente, sino que de la ley orgánica que rige al sector minero, el nuevo Consejo Constitucional tiene en sus manos una oportunidad única para eliminar tal calidad en el nuevo texto constitucional.

La mejor estrategia nacional para litio sería equiparar la concesibilidad de este mineral no metálico con la del resto de los minerales metálicos, como el cobre.

Aunque algunos políticos parecieran seguir viviendo en el contexto de la Guerra Fría, en la actualidad nada justifica mantener su inconcesibilidad e impedir que los privados puedan ingresar libremente a esta actividad minera.

Mi invitación a los futuros consejeros es que otorguen libre acceso al mineral del litio, siguiendo el ejemplo de otros países competidores.

**FRANCISCO ORREGO BAUZÁ**  
Exsubsecretario de Minería

## **Reducción del límite para acceder a la calidad de cliente libre (PYMES y Municipios principalmente) en el sector eléctrico de Chile**

### **Introducción:**

El presente informe tiene como objetivo analizar los efectos de la propuesta de reducir el límite actual de 500 kw a 100 kw (puede ser 300 KW el límite para acotar efecto que asusta a Pardow) para acceder a la calidad de cliente libre en el sector eléctrico de Chile.

Para ello, se examinará el régimen de clientes libres y regulados, así como la situación actual de las empresas de Energías Renovables No Convencionales (ERNC).

### **Descripción del régimen de clientes libres y regulados:**

En el sector eléctrico de Chile, existen dos regímenes para los consumidores de energía: clientes libres y clientes regulados.

Los clientes regulados son aquellos que tienen una potencia contratada menor a 500 kw y se rigen por tarifas reguladas establecidas por la autoridad regulatoria, en este caso, la Comisión Nacional de Energía (CNE). Estos clientes no tienen la posibilidad de elegir su suministrador de energía y están sujetos a las tarifas establecidas por la CNE.

**Por otro lado, los clientes libres son aquellos que tienen una potencia conectada igual o superior a 500 kw y pueden elegir su suministrador de energía eléctrica.** Estos clientes tienen la libertad de negociar condiciones contractuales directamente con los proveedores de energía, lo que les brinda mayor flexibilidad y la posibilidad de obtener mejores condiciones de suministro.

### **Situación actual de las empresas de Energías Renovables No Convencionales (ERNC):**

Las empresas de Energías Renovables No Convencionales (ERNC) que tienen contratos para clientes regulados actualmente enfrentan dificultades financieras. Esto se debe a que los costos asociados a la generación renovable, como la instalación y mantenimiento de infraestructuras, superan los ingresos generados por la venta de energía. Los contratos regulados no permiten reflejar adecuadamente los costos reales de la generación renovable, lo que lleva a que estas empresas operen con pérdidas económicas en cada unidad de energía vendida.

### **Beneficios de la propuesta de reducción del límite:**

La propuesta de reducir el límite para acceder a la calidad de cliente libre en el sector eléctrico de Chile podría beneficiar a las empresas de ERNC. Al disminuir la demanda de clientes regulados que migren al régimen de clientes libres, estas empresas verían una reducción en las pérdidas económicas asociadas a sus contratos regulados. Al



operar con pérdidas en cada unidad de energía vendida, esta reducción permitiría un alivio financiero significativo para las empresas de ERNC.

Además, la migración de clientes regulados a clientes libres ofrecería nuevas oportunidades de negocio para las empresas de ERNC. Al acceder a un mercado más amplio y diversificado, podrían negociar contratos más favorables que reflejen los costos reales de la generación renovable y les permitan obtener ingresos más acordes con sus costos operativos. Esto mejoraría su rentabilidad a largo plazo y les brindaría una base financiera más sólida para continuar invirtiendo en proyectos de energías renovables.

Además, la reducción del límite para acceder a la calidad de cliente libre fomentaría la competencia en el mercado eléctrico. Al permitir que más consumidores elijan su proveedor de energía, se generarían incentivos para que las empresas de ERNC mejoren su eficiencia y ofrezcan precios más competitivos. Esto beneficiaría tanto a los consumidores al tener acceso a una mayor variedad de opciones energéticas, como a las empresas de ERNC al fomentar un entorno más dinámico y propicio para su crecimiento.

En la actualidad el precio del MWh para el sector regulado se encuentra entorno a los USD 100, mientras en el sector de clientes libres este se ubica entorno a los USD 75. Por su parte, para el caso de la ERNC su precio se ubica entorno a los USD 40. Este último es el precio al que actualmente inyecta energía en sistema regulado. Un cambio como el que se plantea les permitiría vender energía a un precio muy superior al que actualmente vende pero muy inferior al establecido en los contratos de los clientes regulados.

### **Situación de las empresas de distribución eléctrica**

Las empresas de distribución eléctrica en el sector eléctrico de Chile operan bajo un régimen tarifario regulado por la Comisión Nacional de Energía (CNE). Sus ingresos se generan a través de los "Valores Agregados de Distribución" (VAD) para los clientes regulados y los peajes de distribución para los clientes libres.

En el régimen regulado, las empresas de distribución eléctrica obtienen ingresos por el uso de la red de distribución a través de los VAD, los cuales cubren los costos de inversión y operación de las redes eléctricas. Estos ingresos se determinan considerando diversos factores, como los costos fijos de distribución y el número de clientes regulados.

En el caso de los clientes libres, las empresas de distribución también obtienen ingresos por el uso de la red a través de los peajes de distribución, los cuales son regulados y se establecen de acuerdo con criterios específicos, cubriendo exactamente los mismos costos y generando la misma renta que el VAD.

Por lo tanto, la propuesta de reducción del límite para acceder a la calidad de cliente libre no afectaría los ingresos de las empresas de distribución eléctrica, ya que los ingresos por el uso de la red se mantendrían tanto a través de los VAD para los clientes regulados como de los peajes de distribución para los clientes libres. La migración de clientes regulados a clientes libres no alteraría estos ingresos ni la operación de las empresas de distribución eléctrica.

## **TIPS SOBRE PROYECTO QUE MODIFICA LEY 18.290**

**Senadora XIMENA ORDENES N.**

Esta situación que estamos enfrentando se genera por las sucesivas postergaciones que se realizaron producto de la pandemia y ahora al volver a la realidad nos encontramos con atochamientos e incapacidades a nivel municipal que permitan resolver las peticiones para renovar las licencias de conducir prorrogadas entre 2020 y 2022.

De hecho, el debate que hemos tenido en la Comisión ha abarcado temas técnicos de la licencia como sobre las capacidades institucionales de los Municipios para atender esta fuerte demanda, como sobre aspectos de corto plazo con temas más estructurales que ameritan diversos debates.

La licencia de conducir debe garantizar la idoneidad de quienes conducen y que signifiquen mayores niveles de seguridad en las vías y calles de nuestras comunas y regiones.

Estas prorrogas no pueden leerse como una señal de menor preocupación o de bajar las necesarias exigencias para dar las licencias de conducir.

Es entonces un proyecto de ley que resuelve un atochamiento puntual generado por las cuarentenas y el menor trabajo presencial en las direcciones de tránsito.

También hemos escuchado a los gremios de conductores de taxis colectivos que pidieron que se extendiera esta prórroga también para las licencias clases A.

Este sector durante la pandemia "no lo ha pasado bien" y extender la prórroga los ayudará para participar de la reactivación económica garantizando una mejor operación de los servicios que dan a los consumidores.

También se mejoraron los plazos mediante indicación del Ministerio y por eso nos parece que es un proyecto de ley que fue mejorada acá en el Senado.

La coyuntura se resuelve con esta iniciativa transitoria y por eso lo hemos apoyado en la Comisión con los distintos perfeccionamientos que hemos realizado a la moción parlamentaria que se inició en la Cámara.

Pero también se ha develado una disparidad institucional a nivel de los municipios que deben buscarse resolver a mediano plazo, de tal manera que exista un estándar mínimo de las capacidades de las direcciones de tránsito en los distintos municipios.

Así también introducir flexibilidades que permitan tener personal técnico en las direcciones de tránsito con el apoyo de los CESFAM, lo que hoy es incompatible.

Lo relevante es que hemos resuelto una situación puntual sin bajar los estándares que garantizan mayor seguridad en nuestras calles

He dicho señor Presidente