

SOBRE IMACEC FEBRERO

El IPI industrial con caídas en los sectores productivos había anticipado un IMACEC febrero bajo

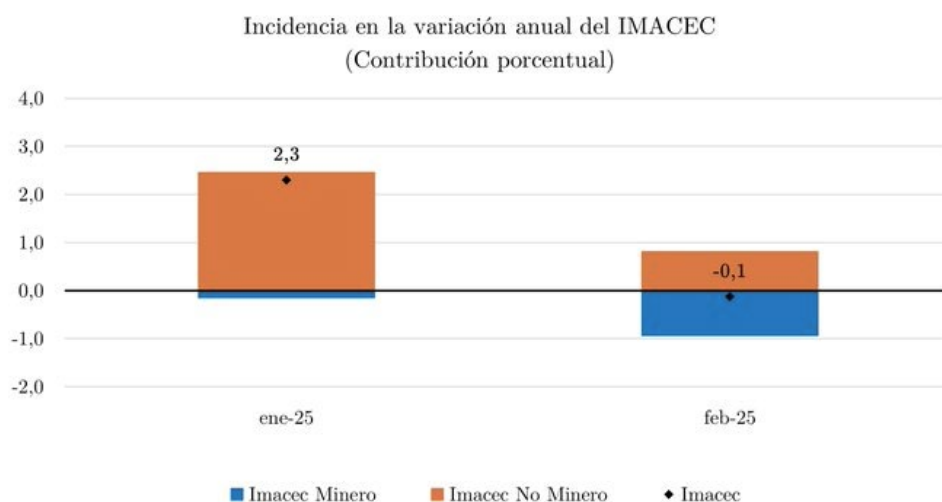

Fuente: BCCh.

Los datos del Banco Central muestran en febrero una caída del -0,1% producto del apagón del 25 F en el sector productivo, ya que la Minería tuvo una caída de -7,4% en febrero, aunque esa caída fue compensada por 3,5% de incremento de actividad en Comercio, revelando un mayor consumo de la población (turismo de compras de argentinos).

El IMACEC desestacionalizado (el que se mide respecto a mes anterior) registra un crecimiento interanual levemente menor al promedio de los últimos 14 meses (1,3 vs 2,3% anual).

Por consecuencia, se espera que la contracción de febrero sea un fenómeno aislado y la economía continúe creciendo los próximos meses.

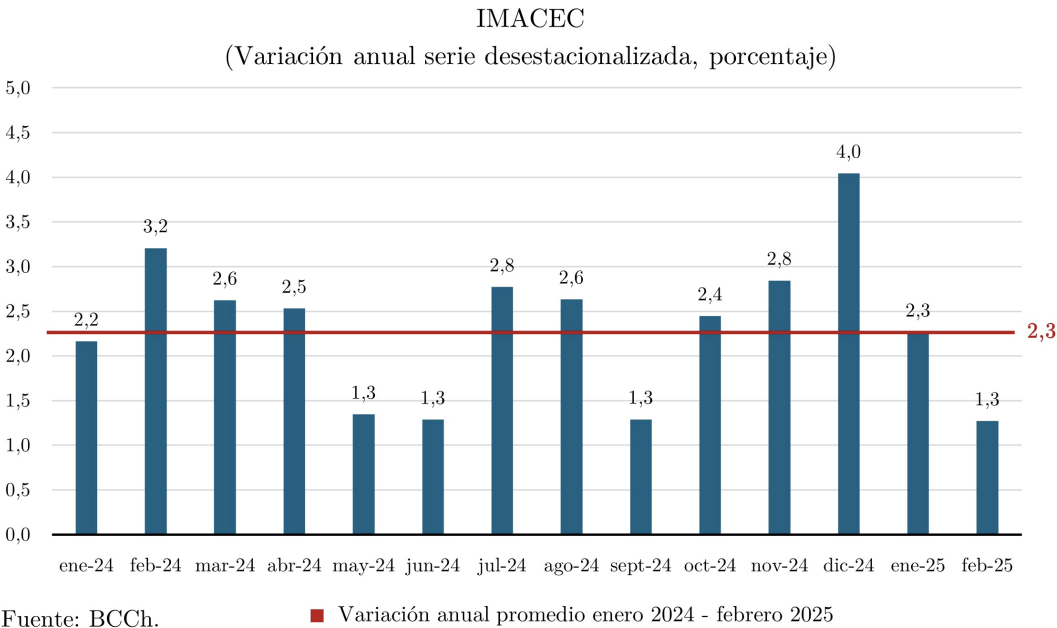

El apagón tuvo impacto en la economía aún no se asumen las responsabilidades en Coordinador Eléctrico ni en las empresas Transelec e ISA Inter Chile; lo peor que puede ocurrir en este esfuerzo de recuperación económica es que sea un apagón sin consecuencias, considerando que este fin de semana producto de una pequeña lluvia 100.000 familias quedaron sin suministro eléctrico

A PROPÓSITO DE GUERRA ARANCELARIA DE TRUMP...

Según Hacienda Cobre y Madera no tendrían el 10%,
Salmones tiene 10%, pero su competidor directo tendrá 15%
(Noruega/UE).

Arancel 10%: Los productos excluidos “por ahora” que exporta Chile a EEUU son mineros (cobre, plata, potasio, yodo, litio, entre otros) y maderas.

También, quedaron afuera productos farmacéuticos y circuitos electrónicos, que no exportamos.

El cobre aún no está indemne porque una comisión especial lo está revisando.

- **Ninguna de las razones de EEUU para subir aranceles se cumple con Chile,** Proteger su industria: Falso, Chile exporta recursos naturales (mineros y agro), mientras que importamos manufactura y combustibles americano.
- Tasas arancelarias dispares: Falso, en el TDLC los aranceles son 0% para ambos lados, por lo cual no hace sentido una represalia comercial como justifican con

otros países como China, EU, Brasil, Vietnam o la India.

- Déficit comercial de EEUU: Falso, la suma del saldo de balanza comercial de Chile es negativa en -US\$10.696 entre 2019 y 2024, es decir a favor de EE.UU.

En definitiva, nos pegan sin razón alguna con un arancel del 10% y joden a la salmonicultura y agricultura del país. Excluyeron minería (cobre, plata, litio, potasio, yodo, etc) y madera, porque no tienen esos insumos así de simple.

Sobre importaciones sería un error tomar represalias arancelarias.

Eso está bien para China que respondió con arancel 34%

Se debe actuar con frialdad y apostar a diversificar mercados y por ejemplo, apurar TLC con India en corto plazo.....

La Frialidad para tomar decisiones informadas es clave en este momento

Exportaciones a EE.UU.**2024**

Producto más relevantes	% sobre total
Cobre	34,4%
Salmones y truchas	15,8%
Madera y sus manufacturas	6,5%
Uva	5,5%
Neumaticos	2,2%
Arándanos	1,7%

Importaciones desde EE.UU.**2024**

Producto más relevantes	% sobre total
Combustibles y lubricantes minerales	41,4%
Maquinarias, aparatos y sus partes	17,6%
Medios de transporte y sus partes	9,3%
Alimentos	4,1%

Comunicado de Prensa

Ñuble recibe más de \$9 mil millones gracias a la Ley de Royalty Minero impulsada por la Senadora Loreto Carvajal

“Estos recursos representan una oportunidad histórica para mejorar la calidad de vida de las familias más vulnerables de nuestra región”, destacó la Senadora Carvajal.

La Región de Ñuble ha sido beneficiada con un total de **\$9.070.145.201** a través del **Fondo de Equidad Territorial**, creado por la Ley de Royalty Minero. Esta iniciativa, impulsada por la Senadora Loreto Carvajal durante su presidencia en la Comisión de Minería del Senado, busca fortalecer el financiamiento de proyectos comunales que impacten positivamente en la calidad de vida de las familias más vulnerables del país.

En este marco, la comuna de **San Carlos ha recibido un 10% del total de los recursos, equivalente a \$932.985.098**, lo que permitirá la ejecución de iniciativas clave para el desarrollo local.

“Cuando impulsamos la Ley de Royalty Minero, lo hicimos con la convicción de que los recursos provenientes de la minería debían llegar a las comunas y contribuir a reducir las brechas territoriales. Hoy, vemos que Ñuble recibe recursos extraordinarios que permitirán mejorar infraestructura, fortalecer servicios y brindar nuevas oportunidades para nuestros vecinos y vecinas”, señaló la Senadora Carvajal.

El **Fondo de Equidad Territorial** es una herramienta de redistribución que permite que municipios de todo el país, independientemente de su cercanía con la actividad minera, puedan acceder a financiamiento para proyectos sociales, infraestructura y programas de apoyo a la comunidad.

Este hito reafirma el compromiso de la Senadora Loreto Carvajal con el desarrollo regional y la equidad territorial, asegurando que los beneficios del crecimiento económico lleguen a quienes más lo necesitan.

FONDO DE EQUIDAD TERRITORIAL EN REGIÓN DE ÑUBLE (4 CUOTAS)

16102	BULNES	509.083.657
16103	CHILLÁN VIEJO	519.998.847
16104	EL CARMEN	408.457.901
16105	PEMUCO	348.253.147
16106	PINTO	353.149.039
16107	QUILLÓN	518.377.565
16108	SAN IGNACIO	556.588.900
16109	YUNGAY	439.713.601
16201	QUIRIHUE	451.996.147
16202	COBQUECURA	354.215.017
16203	COELEMU	467.850.236
16204	NINHUE	381.908.940
16205	PORTEZUELO	368.680.242
16206	RÁNQUIL	352.066.562
16207	TREHUACO	368.813.574
16301	SAN CARLOS	932.985.098
16302	COIHUECO	633.473.736
16303	ÑIQUÉN	417.611.098
16304	SAN FABIÁN	313.068.738
16305	SAN NICOLÁS	373.853.156

LA CARRERA PRESIDENCIAL: UN ESCENARIO POLÍTICO COMPLEJO

La semana política estuvo marcada por la tensión interna entre el Partido Socialista y Frente Amplio por las responsabilidades en la cadena de errores cometidos por el gobierno en querer convertir la casa de Allende en un Museo de la Democracia, que culminó con la destitución de Isabel Allende por parte del Tribunal Constitucional.

Las recriminaciones continúan; gobierno bajó la nominación en SERVEL de candidatura FA y se preferirá una postulante socialista; en la Presidencia de la Cámara de Diputados fue ganada por sorteo por la derecha y senadores socialistas insistirán con la salida de la jefa Jurídica de SEGPRES quién reconoció la existencia de la inhabilidad en el caso Allende, pero que no la advirtió; actitud que ha sido calificada transversalmente como una negligencia inexcusable.

Pero la tensión se canalizará hacia la construcción de las Primarias amplias del 29 de junio con la nominación de la candidata del Partido Comunista la exministra Jeannette Jara y del candidato del FA Gonzalo Winter. Para completar el escenario de las primarias aún está pendiente la decisión del Partido Socialista si llevará de candidata a Paulina Vodanovic o este partido negociará con la candidatura Tohá su apoyo a cambio de una plantilla parlamentaria y en el caso del Partido Radical si presentará como su candidato a las primarias a Marco Enriquez-Ominami.

Se instala así en la izquierda y la centroizquierda el proceso de Primarias Amplias desechando así la propuesta del diputado Undurraga/PDC de realizar dos Primarias en este sector; privilegiando la posibilidad de tener unas primarias comunes que movilicen entre 1,7 millones a 2,0 millones de votantes lo que reviviría las posibilidades de pasar a la 2ª vuelta de diciembre en consideración a que la derecha no hará primarias masivas porque la ultraderecha con Kast y Kaiser optó por ir a primera vuelta directamente y la posibilidad de primarias sería en ChileVamos con Matthei, Carter y Rincón que no tendría la capacidad movilizadora de la primaria de la centroizquierda.

Es el camino de las primarias el 29 de junio -con la atención mediática que significa- lo que permitiría revivir la opción de la centroizquierda e izquierda de cara a la presidencial, en la medida que logre movilizar 2,0 millones de electores frente a unas primarias débiles de ChileVamos, por tanto, no es descartable que Matthei deseche la posibilidad de primarias y opten por seguir “inflando” todo tipo de encuestas que le den la primera opción.

Así con primarias amplias y masivas el progresismo democrático puede enfrentar el impacto que generan la nueva remontada de Matthei en la encuesta Critería, donde después de meses de estar cayendo en Cadem, marca 31% -subiendo 4%-, Kast con 15% supera a Kaiser que solo marca 9% y Tohá queda estancada en 9%, con lo cual el triunfo de Matthei vuelve a instalarse como posibilidad cierta en la arena pública.

Esta encuesta Critería, además, da pocas posibilidades a candidaturas independientes, inclasificables e ingobernables como las de Mayne-Nichols, Parisi y MEO que -según otros analistas- pueden convertirse en sorpresas electorales en primera vuelta.

Las encuestas son fotografías del momento político y su impacto puede ser manejado por los Comandos; por tanto, es claro que empieza a convertirse en relevante la situación de la negociación parlamentaria ya sea para la derecha y ultraderecha que buscan por la vía de un pacto por omisión tener una mayoría parlamentaria que no pudieron tener en ninguno de los 2 gobiernos de Piñera. En la derecha/ultraderecha no es suficiente ganar la presidencial, requieren tener mayoría parlamentaria para implementar la política de “la motosierra” que anuncia Matthei, especialmente en materia de recortes al gasto público y disminución de Ministerios.

También en la centroizquierda e izquierda es clave tener un pacto parlamentario que se exprese en una sola lista parlamentaria o en máximo dos con el fin de tener la más amplia unidad “para frenar la regresión social” que propicia la derecha y la ultraderecha. Ahí hay varias incógnitas sin resolver como la participación del PDC -que en elección de concejales 2024 alcanzó 4% de la votación- o este sector se suma a otros a impulsar “una federación de centro” que no ha logrado instalarse en electorado.

Se vienen días de negociaciones frenéticas hasta el 30 de abril plazo para inscribir las candidaturas presidenciales a las primarias del 29 de junio.

Se viene un escenario donde los partidos políticos recuperan protagonismo en la agenda pública, pero en un ambiente de alta desconfianza hacia ellos, lo que hace imprevisible saber si habrá o no primarias y cuanta ciudadanía movilizará ese día.

Todo está por verse.

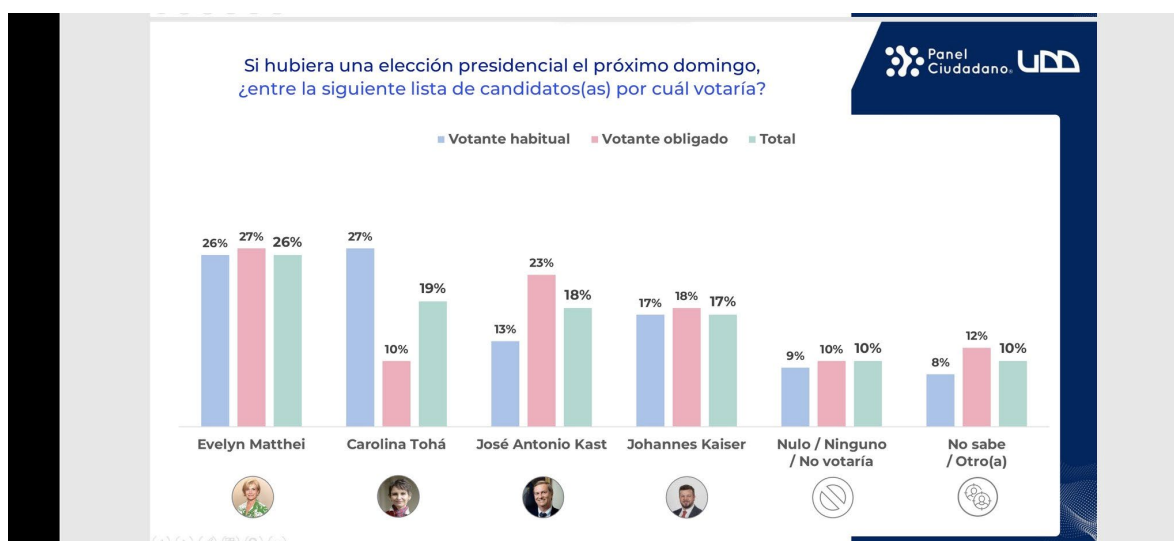

IPC Marzo 2025

La inflación de marzo registró una variación de 0,5% mensual, alineada a las expectativas del mercado.

El dato estuvo principalmente afectado por alzas en precios de alimentos y educación. Aún así, algunos productos tuvieron aumentos menores a lo esperado.

Nuestra estimación de inflación para diciembre 2025 se mantiene en 4,2% anual. IPC en 12 meses está hoy en 4,9%

Esperamos que el Banco Central mantenga una actitud de mayor cautela a propósito de guerra Arancelaria, pero avance con recortes de tasa en la segunda mitad del año, hasta alcanzar 4,5% (actualmente 5,0%).

Los 10 productos con MAYOR alza mensual

IPC marzo 2025		
N°	PRODUCTO	VAR. MENSUAL (%)
1	TOMATES	22,7
2	ENTRADAS A ESPECTÁCULOS DEPORTIVOS	19,5
3	LIMONES	18,6
4	TRANSPORTE AÉREO NACIONAL	16,9
5	NARANJAS	10,3
6	ZAPATOS PARA MUJER	9,1
7	LIBROS	9,0
8	CURSOS DE CAPACITACIÓN	8,9
9	JUGOS EN POLVO	8,6
10	ARREGLOS FLORALES	8,6

Patricio Ramírez R. Universidad de La Frontera (@PatoRamirez_eco)

Inflación en 12 meses pasa de 4.7% a 4,9%

Inflación anual marzo (4,9%) se explica por ítem de servicios del IPC sin volátiles dados los ajustes en educación, seguido del ítem de energía dada la persistencia inflacionaria del suministro de energía.

IPC Total, IPC Volátiles e IPC sin Volátiles
(Variación anual, porcentaje)

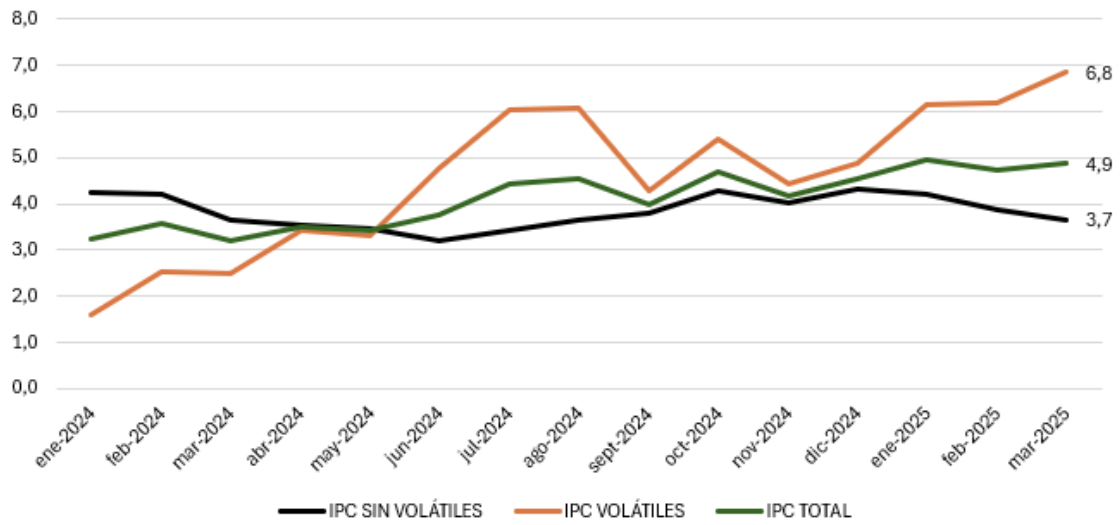

Fuente: INE

**SENADORA CARVAJAL VALORA INSTRUCCIÓN DE SEC A EMPRESAS
CHILQUINTA Y ENEL QUE FAVORECE A LAS PERSONAS
ELECTRODEPENDIENTES**

La senadora Loreto Carvajal valoró la decisión de la Superintendencia de Electricidad y Combustibles, SEC que ha decidido instruir a las empresas ENEL y CHILQUINTA para que adopte medidas que aseguren un suministro eléctrico permanente a las personas inscritas como electrodependientes en sus respectivos territorios de concesión.

La senadora Carvajal ha insistido que la SEC tienen la obligación de garantizar el suministro de eléctrico al dispositivo médico al que se encuentren conectados las personas Electrodependientes.

Según la información recabada por la SEC, durante los cortes de luz de febrero de este año, se constató que más del 95% de las personas electrodependientes, bajo la concesión de ENEL y más del 70% en el caso de CHILQUINTA, y sus empresas asociadas, NO contaban con un equipo de respaldo en sus domicilios.

Esta información según la senadora Carvajal constituye una grave vulneración a la seguridad, al bienestar y a los derechos fundamentales de los electrodependientes.

La instrucción de la SEC a las empresas CHILQUINTA y ENEL establece que las empresas deben entregar el equipamiento de respaldo energético —ya sea generadores, baterías u otros sistemas adecuados— en calidad de comodato permanente a todas las personas

que figuren inscritas en el registro oficial de pacientes electrodependientes

. Asimismo, se establece que la instalación de estos equipos debe ser realizada exclusivamente por personal calificado, cumpliendo con todas las normas técnicas y de seguridad vigentes, y garantizando el abastecimiento oportuno del recurso energético necesario para su funcionamiento.

Indicación

Proyecto de Ley que Modifica la Ley N°18.450, que aprueba normas para el fomento de la inversión privada de obras de riego y drenaje, para facilitar su aplicación en casos de catástrofes y emergencias que se indican.

Boletín N°16932-01

Para modificar el artículo único del proyecto, intercalando entre los incisos quinto y sexto propuestos un inciso sexto nuevo, pasando el actual sexto a ser séptimo, del siguiente tenor:

“Los proyectos previamente financiados por la presente Ley cuyo daño o afectación se enmarque en las situaciones descritas en los dos incisos anteriores no estarán sujetos a los plazos establecidos en el artículo 14.”.

Senadora LORETO CARVAJAL

COMISIÓN DE AGRICULTURA Y ARANCELAZO DE TRUMP

Senadora LORETO CARVAJAL

- a) La minería y la agricultura son los principales sectores económicos afectados directa e indirectamente por el arancelazo de Trump decretado desde 2 de abril.

El arancel del 10% fijado por EEUU y también el efecto de esta guerra arancelaria en economías como China – que caminan hacia una posible recesión- que significará una menor demanda para nuestros productos- generan este doble efecto en la agricultura.

- b) Si nos referimos específicamente a nuestros productos agrícolas, en 2024, durante el cuarto trimestre, el destino de las exportaciones agrícolas fueron principalmente Asia, con un 38,5% de los envíos, y en segundo lugar los EE.UU., con un 19,6% del total (US\$2.661 millones), siendo los productos más exportados uvas, arándanos, mandarinas y clementinas, y posteriormente, vinos y cerezas. Las manzanas, las uvas, los arándanos, los cítricos y, en menor medida, el aguacate [palta, en Chile] son los frutos que se verían más afectados. Solo en 2024 se exportaron más de 2.878.000 toneladas de frutas frescas a suelo estadounidense, de las cuales la mayoría fueron manzanas y uvas de mesa.

- c) La Comisión de Agricultura debiera centrarse en escuchar los problemas de los sectores afectados y proponerle al gobierno un plan de apoyo a las exportaciones agrícolas que implique defensa en esos mercados y la urgencia de diversificar mercados para nuestros productos agrícolas que generen alternativas a lo que ocurre en EEUU y China.

- d) Debiera generarse una reunión semanal de monitoreo en que concurren autoridades de Agricultura y Cancillería, con gremios de exportadores y la Comisión de Agricultura del Senado. Esto debiera ser lo principal de la pega 2025

Exportaciones a EE.UU.**2024**

Producto más relevantes	% sobre total
Cobre	34,4%
Salmones y truchas	15,8%
Madera y sus manufacturas	6,5%
Uva	5,5%
Neumaticos	2,2%
Arándanos	1,7%

Importaciones desde EE.UU.**2024**

Producto más relevantes	% sobre total
Combustibles y lubricantes minerales	41,4%
Maquinarias, aparatos y sus partes	17,6%
Medios de transporte y sus partes	9,3%
Alimentos	4,1%

PROYECTO DE SUBSIDIO ELÉCTRICO PARA FAMILIAS VULNERABLES

Senadora LORETO CARVAJAL

Este proyecto busca amortiguar los efectos del descongelamiento tarifario que han significado un aumento de las cuentas de la luz del 60% al mes de enero.

Hoy en período de normalidad en julio próximo subirá en 7% según los cálculos realizados por los expertos

Este proyecto de ley busca Aumentar la cobertura del subsidio eléctrico, otorgar un apoyo adicional a las familias de menores ingresos, a las micro, pequeñas y medianas empresas así como a los operadores de servicios sanitarios rurales para enfrentar las alzas de las cuentas de electricidad como consecuencia de la entrada en vigencia de la ley N°21.667, que modifica diversos cuerpos legales, en materia de estabilización tarifaria.

También, introducir mejoras que permitan fortalecer la función fiscalizadora y de supervigilancia de la Superintendencia de Electricidad y Combustibles.

Este proyecto Fue aprobado por la Sala de la Cámara de Diputados por 97 votos a favor, 25 en contra y 4 abstenciones.

Este subsidio favorecerá a las familias del 40% más vulnerable, a las PYMES y a las APRs para las cuales se propone la creación de una bolsa de precio preferente de energía para dichas empresas. y también a las Personas Electrodependientes a las cuales Se aumenta el descuento del consumo de energía asociado al funcionamiento de los dispositivos de uso médico desde el actual de 50 kWh a 200 kWh. -

Para financiar estos beneficios se está proponiendo un financiamiento mixto o sea con aporte fiscal y aporte privado.

Sin embargo, las fórmulas de aporte privado han sido severamente cuestionadas por la industria y han sido el

meollo del debate tanto en primer trámite como en este 2º trámite.

Este es un proyecto que requiere perfeccionamientos tanto en su cobertura como en su financiamiento mixto que deberán ser resueltos en la discusión en particular que es de esperar prosperen en las próximas semanas.

REPORTE SOBRE PROYECTO DE FRACCIONAMIENTO PESQUERO
Senadora LORETO CARVAJAL

para la merluza común, se aprobó la indicación para “el área marítima comprendida entre las Regiones de Coquimbo de Valparaíso, del Libertador General Bernardo O’Higgins, del Maule, de Ñuble, del Biobío, de La Araucanía, de Los Ríos y de Los Lagos: 43% para el sector pesquero artesanal y 57% para el sector pesquero industrial.”

Jurel (*Trachurus murphy*) en el área marítima comprendida entre la región de Atacama y la región de Los Ríos: 25% para el sector pesquero artesanal y 75% para el sector pesquero industrial.

Anchoveta (*Engraulis ringens*), en el área marítima comprendida por las regiones de Valparaíso, del Libertador General Bernardo O'Higgins, del Maule, de Ñuble, del Biobío, de La Araucanía, de Los Ríos y de Los Lagos: 90% para el sector pesquero artesanal 10% para el sector pesquero industrial.

Sardina común (*Strangomera benticki*), en el área marítima comprendida por las regiones de Valparaíso, del Libertador General Bernardo O'Higgins, del Maule, de Ñuble, del Biobío, de La Araucanía, de Los Ríos y de Los Lagos: 90% para el sector pesquero artesanal y 10% para el sector pesquero industrial.

LA SEMANA FATAL DE MATTHEI

En las carreras presidenciales siempre hay momentos claves que pueden impactar en su desarrollo que generan nuevos escenarios o tendencias que cambian el curso inicial.

La semana que recién pasó Evelyn Mattei mostró su debilidad, cometiendo errores diarios y en especial, dos que dejaron su huella en la campaña. En su entrevista radial con Checho Hirane se mostró tal cual es y reinstaló a Pinochet en el corazón del debate presidencial al calificar las violaciones a los derechos humanos de los primeros años del régimen militar como “inevitables” y al volver a insistir que hubo “una guerra civil” en septiembre del 73.

Esta tesis de la inevitabilidad, es impropio de una política democrática como señala Carlos Peña, el demócrata es capaz de “conducir los acontecimientos” por la vía de la negociación y Mattei con sus declaraciones justificó las violaciones de derechos humanos de miles de chilenos/as, en el período de horrores que gobernó Pinochet.

Mattei con sus dichos instaló en el debate el tema de Pinochet y las violaciones a los derechos humanos y las libertades, tema de las cuales la débil derecha democrático trató de salir con Piñera en las últimas décadas, pero finalmente ha vuelto a su zona de real convicción como es

el autoritarismo que tanto fascina a la derecha cavernaria, como la describía Vargas Llosa.

Este gaffe de Matthei modificó la conversación pública, resaltó nuevamente la debilidad de la candidata derechista, su incapacidad de tener equipos preparados que armaran un relato democrático, certero y de futuro.

Otro ejemplo de esa incapacidad fue su errada denuncia de que el Estadio Nacional no tenía cámaras para controlar a las barras bravas -lo que motivó la respuesta inmediata del Ministro del Deporte reiterando que se tienen 300 cámaras activas-; además, por X anunció que revisaría el acuerdo entre Codelco y SQM para la producción de litio de los próximos 30 años, generando incertidumbre en torno a una señal económica que ha sido respaldada mayoritariamente por los agentes económicos y la ciudadanía.

Improvisación es lo que ha mostrado también en torno al tema de las Primarias únicas en la oposición donde su llamado ha sido permanentemente rechazado por los otros candidatos de la ultraderecha (Kaiser y Kast). Y ahora ante la negativa de Kaiser y Kast, se decide hacer una primaria entre candidatos de ChileVamos con partidos que ya habían proclamado a Matthei, con candidatos como Chahuán que renuncian a su partido RN, pero que no pueden competir porque se vulnera la ley anti díscolos.

Y hoy lunes Matthei nuevamente cambia de curso de acción y desiste de hacer las primarias en Chile. Vamos al darse cuenta de imposibilidad legal de hacer primarias con partidos que la habían proclamado previamente. Es la improvisación total y la ingobernabilidad.

El nerviosismo mostrado por la candidata Matthei revela -una vez más- que no tiene las capacidades ni los equipos técnicos para darle gobernabilidad al país, ya que intentaron instalar unas Primarias truchas -que finalmente desisten-, ante el agobio de que las primarias de la centroizquierda se instalan como competitivas, con alta participación ciudadana y con resultado incierto entre Tohá, Jara, Winter y Vodanovic.

Esta semana plagada de errores de Matthei culmina con la encuesta Critería donde ella desciende 6% en relación a dos semanas atrás y en Cadem cae -3% en su aprobación, tendencia que puede mantenerse en próximas semanas producto de su permanente improvisación y su incapacidad de construir gobernabilidad en un país que necesita urgente salir de su estancamiento.

La duda es si el progresismo democrático aprovechará esos errores, lo cual parece difícil porque subsiste la división en el mundo de la centroizquierda con una tensión impensada entre PPD y PS y en el caso de la DC que parece haber optado por restarse de las primarias amplias del progresismo democrático y preferiría competir en primera vuelta sin aliados

para su lista parlamentaria, con lo que arriesga no cumplir los mínimos de elegibilidad que establece la ley.

Veamos como sigue esta carrera presidencial que sorprende semanalmente a la ciudadanía.

EL INICIO DE LAS PRIMARIAS Y LAS ENCUESTAS

Las primarias presidenciales legales están operando desde 2013 y los 3 últimos Presidentes de la República participaron en primarias de sus conglomerados y el triunfo en ellas les permitió ganar la elección presidencial.

Por esa vía las primarias presidenciales se convirtieron en un buen predictor y en la clase política se ha considerado como un requisito clave para legitimar liderazgos políticos y tener un potente elemento de movilización ciudadana, ya que los conglomerados ganadores superaron el umbral de participación ciudadana de más de 1,3 millones de electores en las primarias.

Las primarias presidenciales, además, trajeron una fuerte legitimidad democrática. Este 2025 hemos visto los vaivenes de la derecha acerca de sus primarias, que tuvo en Chile Vamos un permanente promotor de las primarias e incluso en la última semana -ante rechazo de Kast y Kaiser- su candidata Matthei promovió ella personalmente unas primarias poco competitivas con Chahuán, Carter, Checho Hirane y al final decidieron no realizar primarias en la derecha y se resignaron a que los 2 candidatos de ultraderecha le compitan hasta la primera vuelta en noviembre.

Estos vaivenes de la candidata Matthei mostraron falta de conducción política e improvisaciones que mostraron escasa capacidad de gobernabilidad de Chile Vamos, lo que, además, aceleró el nombramiento de un jefe político de la

campaña que mejore la coordinación y mostrara que nuevos equipos de apoyo a Matthei.

En el caso de la centroizquierda e izquierda, aparte del distanciamiento del continuismo gubernamental que están mostrando las diversas candidaturas aún no está cerrada la plantilla de candidatos que debe inscribirse este miércoles 30. Las encuestas muestran que Tohá (PPD), Jara (PC), Winter (FA) marcan apoyo ciudadano y que las candidaturas del PS de su presidenta Paulina Vodanovic y de la FRV de Jaime Mulet son candidaturas débiles, que no marcan ni 1% en las diversas encuestas que se conocen.

Además, el PDC decidió restarse de estas primarias amplias y legales con la candidatura Undurraga e insisten en su tesis de 2 primarias y su disposición de concordar con mundo del socialismo democrática una lista parlamentaria para noviembre.

Mientras las encuestas (Cadem, UDD, Activa Research) muestran una importante ventaja para las candidaturas de derecha y ultraderecha -hay ahí una mayor imagen de triunfo-, las primarias presidenciales que ocurrirán en los meses de mayo y junio pueden darle a la coalición una capacidad de movilización electoral que puede hacer cambiar el actual cuadro electoral que muestran las encuestas.

Movilizar 2,0 millones o más de electores el 29 de junio puede empezar a construir una carrera presidencial mucho más competitiva e incierta, que hoy en las encuestas no se observa.

Las primarias entonces se convierten en algo decisivo en el escenario presidencial 2025, lo que explica el nerviosismo de Matthei en las semanas previas, lo que impacta en la élite política que nuevamente se restará el PDC de las primarias – que sería 3ª oportunidad consecutiva que ese partido no participa de las primarias presidenciales- y lo que hace incierto si Paulina Vodanovic (PS) se inscribirá finalmente como candidata en las primarias ya que hay una fuerte presión interna para que baje su inscripción y optar por apoyar la candidatura Tohá el 29 de junio; lo que convertirá estas primarias en una competencia por dirimir a hegemonía política entre el mundo socialdemócrata versus la izquierda tradicional del PC con FA.

Hay aún incerteza de cual va a ser la plantilla electoral de las primarias que se inscribirá este miércoles, pero la última posibilidad de generar una candidatura competitiva para la centroizquierda es que movilice a más de 2,0 millones de electores y gane la primaria la candidatura socialdemócrata con una propuesta donde los ejes principales sean más seguridad, más presencia policial en la lucha contra el crimen organizado, volver a crecer con mayor promoción de las exportaciones y diversificación productiva que permita sortear los efectos de la guerra arancelaria desatada por Trump, una modernización del Estado que disminuya la actual lentitud de un aparato sobre-burocratizado como sus

principales prioridades; sino logra eso el camino del triunfo de la derecha o la ultraderecha será mucho más expedito.

Otro factor que puede ser sorpresa en la primera vuelta son los candidatos independientes que ya marcan en las actuales encuestas una suma de intención de superior al 12% lo cual muestra que incidirá en la primera vuelta ya sea vía Parisi o MEO o Mayne-Nichols.

La inscripción en las primarias y el inicio de la campaña generara un competitivo escenario, donde el Gobierno vivirá su etapa de pato cojo, trasladándose el interés ciudadano hacia la presidencial con lo cual se instala un escenario político totalmente incierto.

Expectativa Presidencial Espontánea

¿Quién cree usted que será el próximo presidente de Chile?
Espontánea. %

■ 11 Abril ■ 25 Abril



Casos: 704

Plazo PÚBLICA CADEM

Preferencia Presidencial Espontánea

Con excepción del Presidente Boric, ¿Me podría decir quién le gustaría que fuera el próximo presidente de Chile?
Espontánea. %



Casos: 704

Plazo PÚBLICA CADEM

MINUTA BOLETÍN N° 16817-05

Proyecto de ley de reactivación del Turismo y de Fomento a la Industria Audiovisual

Este proyecto del Ejecutivo ingresó a tramitación en mayo 2024 vía Cámara de Diputados y en agosto pasó al Senado en 2º trámite constitucional. En la Comisión de Economía fue postergado por la presidencia de Rojo Edwards ya que este con ministro de Economía privilegiaron el proyecto de ley de Permisos Sectoriales.

En su tramitación hubo diversas observaciones parlamentarias y de gremios que concluyeron en un paquete de indicaciones que fueron debatidas y analizadas con Ministerio de Hacienda y en marzo pasado se consensuaron un paquete de indicaciones que permitiera despachar el proyecto de la Comisión de Economía que apuntaban a darle más participación a las PYMES turísticas en el Fondo de Promoción del Turismo Internacional y hacer más expedito la devolución IVA a la industria audiovisual que fueron los temas levantados por senadoras Provoste y Carvajal.

Turismo y lo Audiovisual son industrias emergentes que requieren estos apoyos para mejorar la calidad de servicio y sus producciones.

Con las nuevas indicaciones del Ejecutivo que recogen las observaciones parlamentarias el proyecto está en condiciones de ser analizado y respaldado.

Objetivo del Proyecto: Aumentar en más de 1 millón la entrada de turistas extranjeros a Chile por año. Para esto se requiere fortalecer las actividades de promoción turística y crear incentivos económicos que aumenten el atractivo de nuestro país.

Contenido del proyecto:

- a.- Devolución de IVA a Turistas Extranjeros.
- b. Creación de Tasa de Alojamiento correspondiente a un 1,25% sobre el precio por noche que se cobre a turistas extranjeros que pernocten en establecimientos de alojamiento turístico, o en arrendamiento de corto plazo incluyendo a los contratados a través de plataformas digitales.

c.- Devolución de IVA por los servicios contratados en territorio nacional por empresas de producción audiovisual no residentes.

d. Creación del Fondo de promoción Turística Internacional.

e. Modificación del Sistema Institucional para la promoción turística internacional. Se crea la Comisión de Promoción Turística Internacional y los comités macrozonales, además se reconoce legalmente los comités de mercado.

Incorporaciones efectuadas al proyecto en el contexto de su tramitación parlamentaria:

- Devolución de IVA Turismo MICE.

Devolución IVA producción audiovisual: Los productores audiovisuales sin domicilio ni residencia en Chile que realicen, total o parcialmente, proyectos audiovisuales en territorio chileno tendrán derecho a solicitar la devolución de IVA que se les haya recargado en la adquisición de bienes o en la utilización de servicios destinados al desarrollo o realización del proyecto audiovisual.

SOBRE IMACEC FEBRERO

El IPI industrial con caídas en los sectores productivos había anticipado un IMACEC febrero bajo

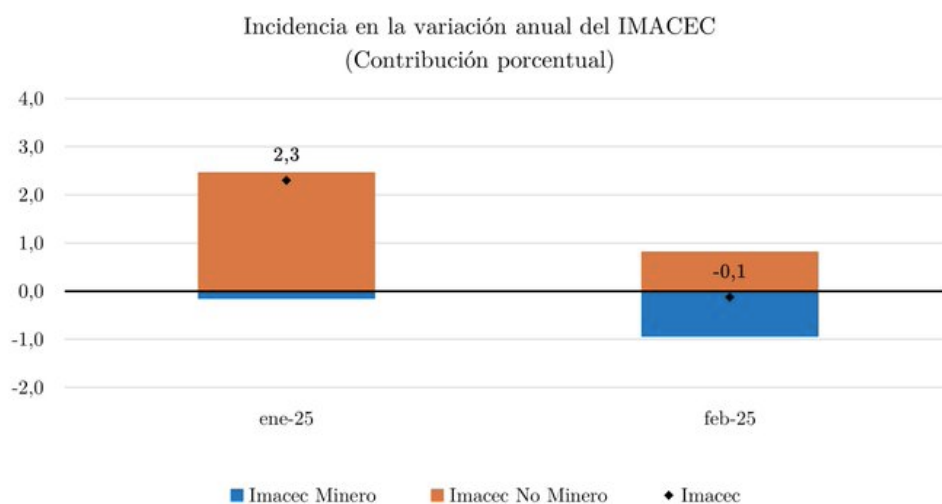

Fuente: BCCh.

Los datos del Banco Central muestran en febrero una caída del -0,1% producto del apagón del 25 F en el sector productivo, ya que la Minería tuvo una caída de -7,4% en febrero, aunque esa caída fue compensada por 3,5% de incremento de actividad en Comercio, revelando un mayor consumo de la población (turismo de compras de argentinos).

El IMACEC desestacionalizado (el que se mide respecto a mes anterior) registra un crecimiento interanual levemente menor al promedio de los últimos 14 meses (1,3 vs 2,3% anual).

Por consecuencia, se espera que la contracción de febrero sea un fenómeno aislado y la economía continúe creciendo los próximos meses.

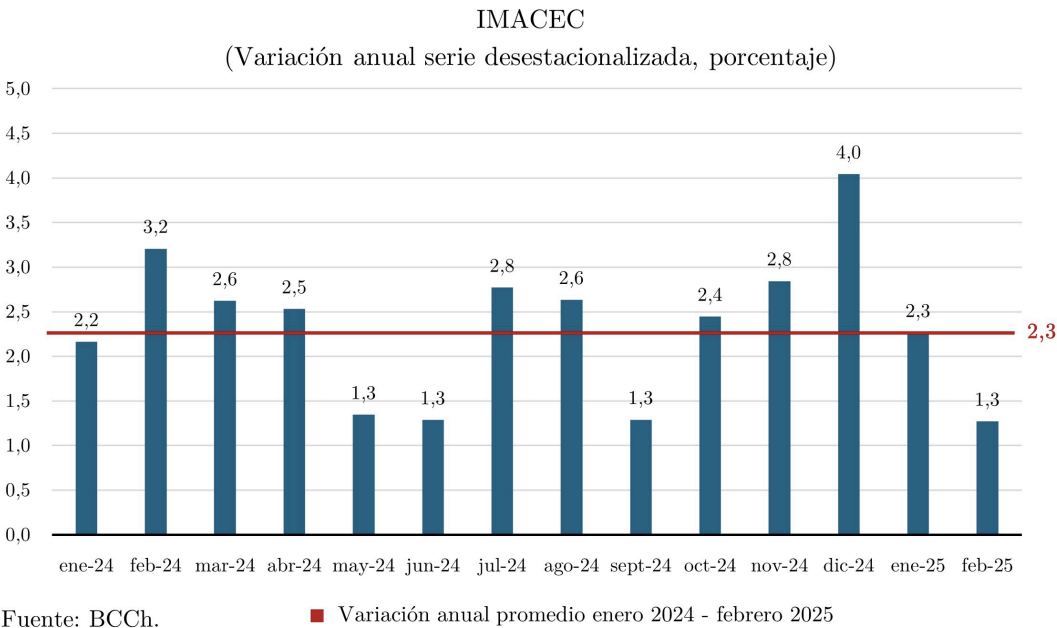

El apagón tuvo impacto en la economía aún no se asumen las responsabilidades en Coordinador Eléctrico ni en las empresas Transelec e ISA Inter Chile; lo peor que puede ocurrir en este esfuerzo de recuperación económica es que sea un apagón sin consecuencias, considerando que este fin de semana producto de una pequeña lluvia 100.000 familias quedaron sin suministro eléctrico

A PROPÓSITO DE GUERRA ARANCELARIA DE TRUMP...

Según Hacienda Cobre y Madera no tendrían el 10%,

Salmones tiene 10%, pero su competidor directo tendrá 15% (Noruega/UE).

Arancel 10%: Los productos excluidos “por ahora” que exporta Chile a EEUU son mineros (cobre, plata, potasio, yodo, litio, entre otros) y maderas. También, quedaron afuera productos farmacéuticos y circuitos electrónicos, que no exportamos.

El cobre aún no está indemne porque una comisión especial lo está revisando.

- **Ninguna de las razones de EEUU para subir aranceles se cumple con Chile,** Proteger su industria: Falso, Chile exporta recursos naturales (mineros y agro), mientras que importamos manufactura y combustibles americano.
- Tasas arancelarias dispares: Falso, en el TDLC los aranceles son 0% para ambos lados, por lo cual no hace sentido una represalia comercial como justifican con otros países como China, EU, Brasil, Vietnam o la India.

- Déficit comercial de EEUU: Falso, la suma del saldo de balanza comercial de Chile es negativa en -US\$10.696 entre 2019 y 2024, es decir a favor de EE.UU.

En definitiva, nos pegan sin razón alguna con un arancel del 10% y joden a la salmonicultura y agricultura del país. Excluyeron minería (cobre, plata, litio, potasio, yodo, etc) y madera, porque no tienen esos insumos así de simple.

Sobre importaciones sería un error tomar represalias arancelarias.

Eso está bien para China que respondió con arancel 34%

Se debe actuar con frialdad y apostar a diversificar mercados y por ejemplo, apurar TLC con India en corto plazo.....

La Frialidad para tomar decisiones informadas es clave en este momento

Exportaciones a EE.UU.	2024
Producto más relevantes	% sobre total
Cobre	34,4%
Salmones y truchas	15,8%
Madera y sus manufacturas	6,5%
Uva	5,5%
Neumaticos	2,2%
Arándanos	1,7%

Importaciones desde EE.UU.	2024
Producto más relevantes	% sobre total
Combustibles y lubricantes minerales	41,4%
Maquinarias, aparatos y sus partes	17,6%
Medios de transporte y sus partes	9,3%
Alimentos	4,1%

Comunicado de Prensa

Ñuble recibe más de \$9 mil millones gracias a la Ley de Royalty Minero impulsada por la Senadora Loreto Carvajal

“Estos recursos representan una oportunidad histórica para mejorar la calidad de vida de las familias más vulnerables de nuestra región”, destacó la Senadora Carvajal.

La Región de Ñuble ha sido beneficiada con un total de **\$9.070.145.201** a través del **Fondo de Equidad Territorial**, creado por la Ley de Royalty Minero. Esta iniciativa, impulsada por la Senadora Loreto Carvajal durante su presidencia en la Comisión de Minería del Senado, busca fortalecer el financiamiento de proyectos comunales que impacten positivamente en la calidad de vida de las familias más vulnerables del país.

En este marco, la comuna de **San Carlos ha recibido un 10% del total de los recursos, equivalente a \$932.985.098**, lo que permitirá la ejecución de iniciativas clave para el desarrollo local.

“Cuando impulsamos la Ley de Royalty Minero, lo hicimos con la convicción de que los recursos provenientes de la minería debían llegar a las comunas y contribuir a reducir las brechas territoriales. Hoy, vemos que Ñuble recibe recursos extraordinarios que permitirán mejorar infraestructura, fortalecer servicios y brindar nuevas oportunidades para nuestros vecinos y vecinas”, señaló la Senadora Carvajal.

El **Fondo de Equidad Territorial** es una herramienta de redistribución que permite que municipios de todo el país, independientemente de su cercanía con la actividad minera, puedan acceder a financiamiento para proyectos sociales, infraestructura y programas de apoyo a la comunidad.

Este hito reafirma el compromiso de la Senadora Loreto Carvajal con el desarrollo regional y la equidad territorial, asegurando que los beneficios del crecimiento económico lleguen a quienes más lo necesitan.

FONDO DE EQUIDAD TERRITORIAL EN REGIÓN DE ÑUBLE (4 CUOTAS)

16102	BULNES	509.083.657
16103	CHILLÁN VIEJO	519.998.847
16104	EL CARMEN	408.457.901
16105	PEMUCO	348.253.147
16106	PINTO	353.149.039
16107	QUILLÓN	518.377.565
16108	SAN IGNACIO	556.588.900
16109	YUNGAY	439.713.601
16201	QUIRIHUE	451.996.147
16202	COBQUECURA	354.215.017
16203	COELEMU	467.850.236
16204	NINHUE	381.908.940
16205	PORTEZUELO	368.680.242
16206	RÁNQUIL	352.066.562
16207	TREHUACO	368.813.574
16301	SAN CARLOS	932.985.098
16302	COIHUECO	633.473.736
16303	ÑIQUÉN	417.611.098
16304	SAN FABIÁN	313.068.738
16305	SAN NICOLÁS	373.853.156

IPC Marzo 2025

La inflación de marzo registró una variación de 0,5% mensual, alineada a las expectativas del mercado.

El dato estuvo principalmente afectado por alzas en precios de alimentos y educación. Aún así, algunos productos tuvieron aumentos menores a lo esperado.

Nuestra estimación de inflación para diciembre 2025 se mantiene en 4,2% anual. IPC en 12 meses está hoy en 4,9%

Esperamos que el Banco Central mantenga una actitud de mayor cautela a propósito de guerra Arancelaria, pero avance con recortes de tasa en la segunda mitad del año, hasta alcanzar 4,5% (actualmente 5,0%).

Los 10 productos con MAYOR alza mensual

IPC marzo 2025		
N°	PRODUCTO	VAR. MENSUAL (%)
1	TOMATES	22,7
2	ENTRADAS A ESPECTÁCULOS DEPORTIVOS	19,5
3	LIMONES	18,6
4	TRANSPORTE AÉREO NACIONAL	16,9
5	NARANJAS	10,3
6	ZAPATOS PARA MUJER	9,1
7	LIBROS	9,0
8	CURSOS DE CAPACITACIÓN	8,9
9	JUGOS EN POLVO	8,6
10	ARREGLOS FLORALES	8,6
Patricio Ramírez R. Universidad de La Frontera (@PatoRamirez_eco)		

Inflación en 12 meses pasa de 4.7% a 4,9%

Inflación anual marzo (4,9%) se explica por ítem de servicios del IPC sin volátiles dados los ajustes en educación, seguido del ítem de energía dada la persistencia inflacionaria del suministro de energía.

IPC Total, IPC Volátiles e IPC sin Volátiles
(Variación anual, porcentaje)

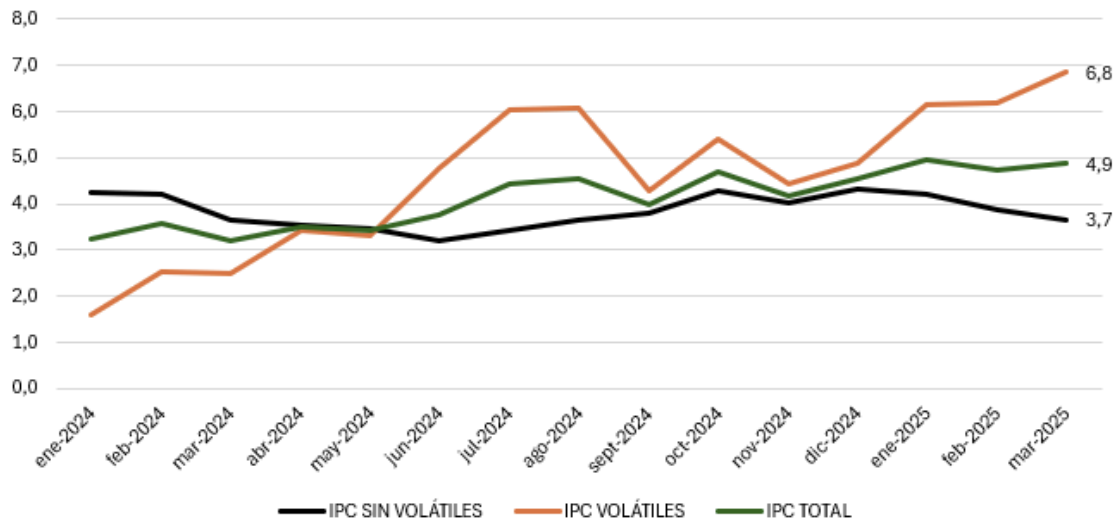

Fuente: INE

**SENADORA CARVAJAL VALORA INSTRUCCIÓN DE SEC A EMPRESAS
CHILQUINTA Y ENEL QUE FAVORECE A LAS PERSONAS
ELECTRODEPENDIENTES**

La senadora Loreto Carvajal valoró la decisión de la Superintendencia de Electricidad y Combustibles, SEC que ha decidido instruir a las empresas ENEL y CHILQUINTA para que adopte medidas que aseguren un suministro eléctrico permanente a las personas inscritas como electrodependientes en sus respectivos territorios de concesión.

La senadora Carvajal ha insistido que la SEC tienen la obligación de garantizar el suministro de eléctrico al dispositivo médico al que se encuentren conectados las personas Electrodependientes.

Según la información recabada por la SEC, durante los cortes de luz de febrero de este año, se constató que más del 95% de las personas electrodependientes, bajo la concesión de ENEL y más del 70% en el caso de CHILQUINTA, y sus empresas asociadas, NO contaban con un equipo de respaldo en sus domicilios.

Esta información según la senadora Carvajal constituye una grave vulneración a la seguridad, al bienestar y a los derechos fundamentales de los electrodependientes.

La instrucción de la SEC a las empresas CHILQUINTA y ENEL establece que las empresas deben entregar el equipamiento de respaldo energético –ya sea generadores, baterías u otros sistemas adecuados– en calidad de

comodato permanente a todas las personas que figuren inscritas en el registro oficial de pacientes electrodependientes

. Asimismo, se establece que la instalación de estos equipos debe ser realizada exclusivamente por personal calificado, cumpliendo con todas las normas técnicas y de seguridad vigentes, y garantizando el abastecimiento oportuno del recurso energético necesario para su funcionamiento.

Indicación

Proyecto de Ley que Modifica la Ley N°18.450, que aprueba normas para el fomento de la inversión privada de obras de riego y drenaje, para facilitar su aplicación en casos de catástrofes y emergencias que se indican.

Boletín N°16932-01

Para modificar el artículo único del proyecto, intercalando entre los incisos quinto y sexto propuestos un inciso sexto nuevo, pasando el actual sexto a ser séptimo, del siguiente tenor:

“Los proyectos previamente financiados por la presente Ley cuyo daño o afectación se enmarque en las situaciones descritas en los dos incisos anteriores no estarán sujetos a los plazos establecidos en el artículo 14.”.

Senadora LORETO CARVAJAL

COMISIÓN DE AGRICULTURA Y ARANCELAZO DE TRUMP

Senadora LORETO CARVAJAL

- a) La minería y la agricultura son los principales sectores económicos afectados directa e indirectamente por el arancelazo de Trump decretado desde 2 de abril.

El arancel del 10% fijado por EEUU y también el efecto de esta guerra arancelaria en economías como China - que caminan hacia una posible recesión- que significará una menor demanda para nuestros productos- generan este doble efecto en la agricultura.

- b) Si nos referimos específicamente a nuestros productos agrícolas, en 2024, durante el cuarto trimestre, el destino de las exportaciones agrícolas fueron principalmente Asia, con un 38,5% de los envíos, y en segundo lugar los EE.UU., con un 19,6% del total (US\$2.661 millones), siendo los productos más exportados uvas, arándanos, mandarinas y clementinas, y posteriormente, vinos y cerezas. Las manzanas, las uvas, los arándanos, los cítricos y, en menor medida, el aguacate [palta, en Chile] son los frutos que se verían más afectados. Solo en 2024 se exportaron más de 2.878.000 toneladas de frutas frescas a suelo estadounidense, de las cuales la mayoría fueron manzanas y uvas de mesa.

- c) La Comisión de Agricultura debiera centrarse en escuchar los problemas de los sectores afectados y proponerle al gobierno un plan de apoyo a las exportaciones agrícolas que implique defensa en esos mercados y la urgencia de diversificar mercados para nuestros productos agrícolas que generen alternativas a lo que ocurre en EEUU y China.

- d) Debiera generarse una reunión semanal de monitoreo en que concurren autoridades de Agricultura y Cancillería, con gremios de exportadores y la Comisión de Agricultura del Senado. Esto debiera ser lo principal de la pega 2025

Exportaciones a EE.UU.**2024**

Producto más relevantes	% sobre total
Cobre	34,4%
Salmones y truchas	15,8%
Madera y sus manufacturas	6,5%
Uva	5,5%
Neumaticos	2,2%
Arándanos	1,7%

Importaciones desde EE.UU.**2024**

Producto más relevantes	% sobre total
Combustibles y lubricantes minerales	41,4%
Maquinarias, aparatos y sus partes	17,6%
Medios de transporte y sus partes	9,3%
Alimentos	4,1%

PROYECTO DE SUBSIDIO ELÉCTRICO PARA FAMILIAS VULNERABLES

Senadora LORETO CARVAJAL

Este proyecto busca amortiguar los efectos del descongelamiento tarifario que han significado un aumento de las cuentas de la luz del 60% al mes de enero.

Hoy en período de normalidad en julio próximo subirá en 7% según los cálculos realizados por los expertos

Este proyecto de ley busca Aumentar la cobertura del subsidio eléctrico, otorgar un apoyo adicional a las familias de menores ingresos, a las micro, pequeñas y medianas empresas así como a los operadores de servicios sanitarios rurales para enfrentar las alzas de las cuentas de electricidad como consecuencia de la entrada en vigencia de la ley N°21.667, que modifica diversos cuerpos legales, en materia de estabilización tarifaria.

También, introducir mejoras que permitan fortalecer la función fiscalizadora y de supervigilancia de la Superintendencia de Electricidad y Combustibles.

Este proyecto Fue aprobado por la Sala de la Cámara de Diputados por 97 votos a favor, 25 en contra y 4 abstenciones.

Este subsidio favorecerá a las familias del 40% más vulnerable, a las PYMES y a las APRs para las cuales se propone la creación de una bolsa de precio preferente de energía para dichas empresas. y también a las Personas Electrodependientes a las cuales se aumenta el descuento del consumo de energía asociado al funcionamiento de los dispositivos de uso médico desde el actual de 50 kWh a 200 kWh. –

Para financiar estos beneficios se está proponiendo un financiamiento mixto o sea con aporte fiscal y aporte privado.

Sin embargo, las fórmulas de aporte privado han sido severamente cuestionadas por la industria y han sido el meollo del debate tanto en primer trámite como en este 2º trámite.

Este es un proyecto que requiere perfeccionamientos tanto en su cobertura como en su financiamiento mixto que deberán ser resueltos en la discusión en particular que es de esperar prosperen en las próximas semanas.

REPORTE SOBRE PROYECTO DE FRACCIONAMIENTO PESQUERO
Senadora LORETO CARVAJAL

para la merluza común, se aprobó la indicación para “el área marítima comprendida entre las Regiones de Coquimbo de Valparaíso, del Libertador General Bernardo O’Higgins, del Maule, de Ñuble, del Biobío, de La Araucanía, de Los Ríos y de Los Lagos: 43% para el sector pesquero artesanal y 57% para el sector pesquero industrial.”

Jurel (*Trachurus murphy*) en el área marítima comprendida entre la región de Atacama y la región de Los Ríos: 25% para el sector pesquero artesanal y 75% para el sector pesquero industrial.

Anchoveta (*Engraulis ringens*), en el área marítima comprendida por las regiones de Valparaíso, del Libertador General Bernardo O'Higgins, del Maule, de Ñuble, del Biobío, de La Araucanía, de Los Ríos y de Los Lagos: 90% para el sector pesquero artesanal 10% para el sector pesquero industrial.

Sardina común (*Strangomera benticki*), en el área marítima comprendida por las regiones de Valparaíso, del Libertador General Bernardo O'Higgins, del Maule, de Ñuble, del Biobío, de La Araucanía, de Los Ríos y de Los Lagos: 90% para el sector pesquero artesanal y 10% para el sector pesquero industrial.

EL INICIO DE LAS PRIMARIAS Y LAS ENCUESTAS

Las primarias presidenciales legales están operando desde 2013 y los 3 últimos Presidentes de la República participaron en primarias de sus conglomerados y el triunfo en ellas les permitió ganar la elección presidencial.

Por esa vía las primarias presidenciales se convirtieron en un buen predictor y en la clase política se ha considerado como un requisito clave para legitimar liderazgos políticos y tener un potente elemento de movilización ciudadana, ya que los conglomerados ganadores superaron el umbral de participación ciudadana de más de 1,3 millones de electores en las primarias.

Las primarias presidenciales, además, trajeron una fuerte legitimidad democrática. Este 2025 hemos visto los vaivenes de la derecha acerca de sus primarias, que tuvo en Chile Vamos un permanente promotor de las primarias e incluso en la última semana -ante rechazo de Kast y Kaiser- su candidata Matthei promovió ella personalmente unas primarias poco competitivas con Chahuán, Carter, Checho Hirane y al final decidieron no realizar primarias en la derecha y se resignaron a que los 2 candidatos de ultraderecha le compitan hasta la primera vuelta en noviembre.

Estos vaivenes de la candidata Matthei mostraron falta de conducción política e improvisaciones que mostraron escasa capacidad de gobernabilidad de Chile Vamos, lo que, además, aceleró el nombramiento de un jefe político de la

campaña que mejore la coordinación y mostrara que nuevos equipos de apoyo a Matthei.

En el caso de la centroizquierda e izquierda, aparte del distanciamiento del continuismo gubernamental que están mostrando las diversas candidaturas aún no está cerrada la plantilla de candidatos que debe inscribirse este miércoles 30. Las encuestas muestran que Tohá (PPD), Jara (PC), Winter (FA) marcan apoyo ciudadano y que las candidaturas del PS de su presidenta Paulina Vodanovic y de la FRV de Jaime Mulet son candidaturas débiles, que no marcan ni 1% en las diversas encuestas que se conocen.

Además, el PDC decidió restarse de estas primarias amplias y legales con la candidatura Undurraga e insisten en su tesis de 2 primarias y su disposición de concordar con mundo del socialismo democrática una lista parlamentaria para noviembre.

Mientras las encuestas (Cadem, UDD, Activa Research) muestran una importante ventaja para las candidaturas de derecha y ultraderecha -hay ahí una mayor imagen de triunfo-, las primarias presidenciales que ocurrirán en los meses de mayo y junio pueden darle a la coalición una capacidad de movilización electoral que puede hacer cambiar el actual cuadro electoral que muestran las encuestas.

Movilizar 2,0 millones o más de electores el 29 de junio puede empezar a construir una carrera presidencial mucho más competitiva e incierta, que hoy en las encuestas no se observa.

Las primarias entonces se convierten en algo decisivo en el escenario presidencial 2025, lo que explica el nerviosismo de Matthei en las semanas previas, lo que impacta en la élite política que nuevamente se restará el PDC de las primarias – que sería 3ª oportunidad consecutiva que ese partido no participa de las primarias presidenciales- y lo que hace incierto si Paulina Vodanovic (PS) se inscribirá finalmente como candidata en las primarias ya que hay una fuerte presión interna para que baje su inscripción y optar por apoyar la candidatura Tohá el 29 de junio; lo que convertirá estas primarias en una competencia por dirimir a hegemonía política entre el mundo socialdemócrata versus la izquierda tradicional del PC con FA.

Hay aún incerteza de cual va a ser la plantilla electoral de las primarias que se inscribirá este miércoles, pero la última posibilidad de generar una candidatura competitiva para la centroizquierda es que movilice a más de 2,0 millones de electores y gane la primaria la candidatura socialdemócrata con una propuesta donde los ejes principales sean más seguridad, más presencia policial en la lucha contra el crimen organizado, volver a crecer con mayor promoción de las exportaciones y diversificación productiva que permita sortear los efectos de la guerra arancelaria desatada por Trump, una modernización del Estado que disminuya la actual lentitud de un aparato sobre-burocratizado como sus

principales prioridades; sino logra eso el camino del triunfo de la derecha o la ultraderecha será mucho más expedito.

Otro factor que puede ser sorpresa en la primera vuelta son los candidatos independientes que ya marcan en las actuales encuestas una suma de intención de superior al 12% lo cual muestra que incidirá en la primera vuelta ya sea vía Parisi o MEO o Mayne-Nichols.

La inscripción en las primarias y el inicio de la campaña generara un competitivo escenario, donde el Gobierno vivirá su etapa de pato cojo, trasladándose el interés ciudadano hacia la presidencial con lo cual se instala un escenario político totalmente incierto.

Expectativa Presidencial Espontánea

¿Quién cree usted que será el próximo presidente de Chile?
Espontánea. %

■ 11 Abril ■ 25 Abril



Casos: 704

Plazo PÚBLICA CADEM

Preferencia Presidencial Espontánea

Con excepción del Presidente Boric, ¿Me podría decir quién le gustaría que fuera el próximo presidente de Chile?
Espontánea. %

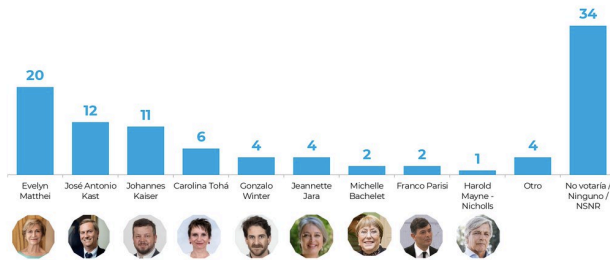

Casos: 704

Plazo PÚBLICA CADEM

MINUTA BOLETÍN N° 16817-05

Proyecto de ley de reactivación del Turismo y de Fomento a la Industria Audiovisual

Este proyecto del Ejecutivo ingresó a tramitación en mayo 2024 vía Cámara de Diputados y en agosto pasó al Senado en 2º trámite constitucional. En la Comisión de Economía fue postergado por la presidencia de Rojo Edwards ya que este con ministro de Economía privilegiaron el proyecto de ley de Permisos Sectoriales.

En su tramitación hubo diversas observaciones parlamentarias y de gremios que concluyeron en un paquete de indicaciones que fueron debatidas y analizadas con Ministerio de Hacienda y en marzo pasado se consensuaron un paquete de indicaciones que permitiera despachar el proyecto de la Comisión de Economía que apuntaban a darle más participación a las PYMES turísticas en el Fondo de Promoción del Turismo Internacional y hacer más expedito la devolución IVA a la industria audiovisual que fueron los temas levantados por senadoras Provoste y Carvajal.

Turismo y lo Audiovisual son industrias emergentes que requieren estos apoyos para mejorar la calidad de servicio y sus producciones.

Con las nuevas indicaciones del Ejecutivo que recogen las observaciones parlamentarias el proyecto está en condiciones de ser analizado y respaldado.

Objetivo del Proyecto: Aumentar en más de 1 millón la entrada de turistas extranjeros a Chile por año. Para esto se requiere fortalecer las actividades de promoción turística y crear incentivos económicos que aumenten el atractivo de nuestro país.

Contenido del proyecto:

- a.- Devolución de IVA a Turistas Extranjeros.
- b. Creación de Tasa de Alojamiento correspondiente a un 1,25% sobre el precio por noche que se cobre a turistas extranjeros que pernocten en establecimientos de alojamiento turístico, o en arrendamiento de corto plazo incluyendo a los contratados a través de plataformas digitales.

c.- Devolución de IVA por los servicios contratados en territorio nacional por empresas de producción audiovisual no residentes.

d. Creación del Fondo de promoción Turística Internacional.

e. Modificación del Sistema Institucional para la promoción turística internacional. Se crea la Comisión de Promoción Turística Internacional y los comités macrozonales, además se reconoce legalmente los comités de mercado.

Incorporaciones efectuadas al proyecto en el contexto de su tramitación parlamentaria:

- Devolución de IVA Turismo MICE.

Devolución IVA producción audiovisual: Los productores audiovisuales sin domicilio ni residencia en Chile que realicen, total o parcialmente, proyectos audiovisuales en territorio chileno tendrán derecho a solicitar la devolución de IVA que se les haya recargado en la adquisición de bienes o en la utilización de servicios destinados al desarrollo o realización del proyecto audiovisual.